

広報あづち

2009. 12
vol.456

歴史と文化の薫るまち

contents (目次)

- 安土町人事行政の運営等の公表 …… 2~4
- 農地制度変更のお知らせ …… 5
- ごはんとみそ汁のまち安土プロジェクト …… 6
- タバコのアンケート結果 …… 7
- お知らせ …… 8
- まちの話題 …… 9
- すこやか～国保だより～ …… 10
- ほのぼの～年金だより～ …… 11
- 安土でジュリオとローマの休日 …… 12
- 図書館15周年特集 -Part 2- …… 13
- 健康推進員/子育て …… 14
- 文芸たまたま箱/町長日誌 …… 15
- 天使のほほえみ/戸籍 …… 16



10月19日、町内の保育園、幼稚園の園児と在宅保育の親子がよるこび農園でサツマイモ掘りを体験しました。
収穫したのは、6月中旬に老人クラブの方たちの手で植えられた「鳴門金時」という品種のサツマイモ。
子どもたちは、つるを引つ張り大きなイモが出てくるたびに大喜びし、満面の笑顔を見せていました。
収穫後は、採れたてのサツマイモをみんなで味わい、秋の味覚を楽しみました。

人の動き

人口 12,470人 (+9) 世帯数4,210世帯 (+9) 男6,092人 (+10) 女6,378人 (-1)

平成21年10月31日現在

安土町人事行政の運営等の公表

(1) 職員の任免および職員数の状況

①採用の状況（平成20年度）（単位：人）

職種区分	採用者数		
	男	女	計
行政職	1	1	2
教育職	1	0	1
合計	2	1	3

町職員の勤務条件や給与などの実態について、町民のみなさんに、より一層のご理解をいただくため、そのあらましをお知らせします。

②退職の状況（平成20年度）

（単位：人）

任命権者	定年	勸奨	死亡	懲戒免職	普通	計
町長	0	0	0	0	0	0
教育委員会	0	2	0	0	1	3
計	0	2	0	0	1	3

③部門別職員数の状況（各年4月1日現在）

（単位：人）

部門	平成20年	平成21年	増減	主な増減理由	
一般行政部門	議会	2	2	0	
	総務	22	25	3	合併協議会立ち上げによる増
	税務	6	6	0	
	民生	18	17	△1	退職による欠員不補充
	衛生	8	8	0	
	労働	0	0	0	
	農林水産	6	6	0	
	商工	2	2	0	
	土木	5	5	0	
小計	69	71	2		
特別行政	教育	33	31	△2	退職による欠員不補充 事務の統廃合縮小による減
	消防	0	0	0	
	小計	33	31	△2	
公営企業等会計	病院	0	0	0	
	水道	3	3	0	
	下水道	3	3	0	
	その他	6	6	0	
	小計	12	12	0	
合計	114	114	0		

(注) 職員数は一般職に属する職員数(教育長を含む)であり、地方公務員の身分を保有する休職者、派遣職員などを含み、臨時または非常勤職員を除いています。

(2) 給与の状況

①人件費の状況（平成20年度普通会計決算）

区分	住民基本台帳人口 (年度末)	歳出額	実質収支	人件費	人件費率	19年度の 人件費率
平成20年度	平成21年3月31日 現在 12,158人	3,772,690千円	215,696千円	854,403千円	22.65%	25.51%

②職員給与費の状況（平成20年度普通会計決算）

区分	職員数 (A)	給与費				一人当たり 給与費 (B/A)
		給料	職員手当	期末勤労手当	計 (B)	
平成20年度	101人	381,018千円	51,822千円	159,344千円	592,184千円	5,863千円

(注) 職員給与費は、人件費のうち一般職員に支給される給料や諸手当をいいます。
職員手当には退職手当は含まれません。職員数は、平成20年4月1日現在の人数です。

③特別職の報酬等の状況（平成21年4月1日現在）

区 分		安 土 町
給 料	町 長	650,000円
	副 町 長	550,000円
	教 育 長	520,000円
報 酬	議 長	280,000円
	副 議 長	205,000円
	常 任 委 員 長	190,000円
	議 員	185,000円
期末手当	(支給割合) 6月期 1.6月分 加算措置 有	12月期 1.75月分



④職員手当の状況（平成21年4月1日現在）

区 分	安 土 町				国の制度との異同	
期 末 ・ 勤 勉 手 当	(支給割合)	期末手当	勤勉手当	計	同 じ	
	6月期	1.40月分	0.75月分	2.15月分		
	12月期	1.60月分	0.75月分	2.35月分		
	計	3.00月分	1.5月分	4.5月分		
※職制上の段階、職務の級等による加算措置 有						
退 職 手 当	自己都合	定年・勤奨	同 じ			
	勤続20年	23.50月分				30.55月分
	勤続25年	33.50月分				41.34月分
	勤続35年	47.50月分				59.28月分
	最高限度額	59.28月分				59.28月分
※その他の加算措置 定年前早期退職特例措置（2%～20%加算）						
扶 養 手 当	配偶者			13,000円	同 じ	
	扶養親族（配偶者以外）			6,500円		
	満16歳になる年度から満22歳になる年度末まで			5,000円加算		
住 居 手 当	持家	新築または購入後5年間	2,500円		持家5年経過後 0円 借家・借間 同 じ	
		経過後	1,000円			
	借家・借間	最高限度額	27,000円			
通 勤 手 当	交通機関等利用者	最高限度額	55,000円		交通機関等利用者：同じ 交通用具使用者：2,000円～24,500円	
	交通用具使用者	通勤距離に応じて	2,000円～24,500円			
管 理 職 手 当	管理または監督の地位にある職員 (削減措置として支給率の1%削減)				同 じ	
宿 日 直 手 当	1回につき	4,200円				

※地域手当については、安土町では支給していません。

特殊勤務手当 (平成20年度普通会計決算)	区 分	全 職 種
	職員全体に占める 手当支給職員の割合	9.9%
	支給対象職員1人 当たり平均支給年額	2,400円
	手当の種類(手当数)	4
代表的な手当の名称		滞納処分手当 狂犬病予防作業手当

時間外勤務手当 (平成20年度普通会計決算)	年度	支給総額	職員1人当たり
	19年度	22,027千円	208千円
	20年度	14,859千円	147千円

⑤職員の平均年齢、平均給料月額等の状況(平成21年4月1日現在)

区 分	一般行政職		技能労務職	
	平均年齢	平均給料月額	平均年齢	平均給料月額
安土町	41.6歳	328,500円	52.7歳	309,500円
国	41.5歳	325,521円	49.2歳	285,548円

⑥職員の初任給の状況(平成21年4月1日現在)

区 分		決定初任給	
		安土町	国
一般行政職	上級職(大学卒)	172,200円	172,200円
	初級職(高校卒)	140,100円	140,100円
技能職		137,200円	—
労務職		121,600円	—

⑦職員の経験年数別・学歴別平均給料月額の状況(平成21年4月1日現在)

区 分		経験年数7年～10年	経験年数10年～15年	経験年数15年～20年
一般行政職	大学卒	248,500円	280,400円	328,100円
	短大卒	273,900円	295,400円
技能労務職	

(注) 経験年数とは卒業後直ちに採用され引き続き勤務している場合は、採用後の年数を言います。
「.....」は対象者がありません。

⑧一般行政職の級別職員数の状況（平成21年4月1日現在）

区分	1級	2級	3級	4級	5級	6級	計
標準的な職務名称	主事・主事補・技師・技師補	主事・技師	主任・主査	課長補佐・主任	副課長・参事・課長補佐	課長・副課長	
職員数	1人	13人	30人	10人	6人	10人	70人
構成比	1.4%	18.6%	42.8%	14.3%	8.6%	14.3%	100.0%

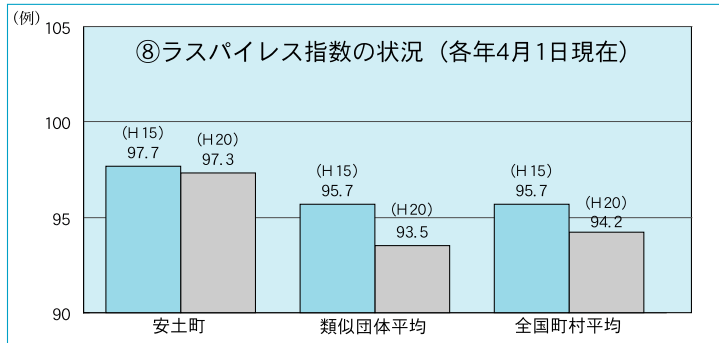

(注) 安土町給与条例に基づく給料表の級区分による職員数です。
標準的な職務名称とは、それぞれの級に該当する代表的な職名です。

(注) 1 ラスパイルズ指数とは、国家公務員の給与水準を100とした場合の地方公務員の給与水準を示す指数です。
2 類似団体の平均とは、人口規模、産業構造が類似している団体のラスパイルズ指数を単純平均したものです。

(3) 職員の勤務時間その他の勤務条件の状況

①一般職の職員の勤務時間の状況

1週間の勤務時間	1日の勤務時間	勤務時間		休憩		
		開始時刻	終了時刻	時間	開始時刻	終了時刻
40時間	8時間	8:30	17:15	45分	12:15	13:00

②一般職の職員の年次有給休暇取得状況

平均取得日数	消化率
7.7	21.0%

(4) 職員の分限および懲戒処分の状況（平成20年度）（単位：人）

	分限処分	休職処分	懲戒処分	計
町長	0	0	0	0
教育委員会	0	0	0	0
計	0	0	0	0

※平成20年1月1日から平成20年12月31日までの全期間を在職した一般職の職員の状況です。

(5) 職員の服務の状況

育児休業および部分休業の取得状況（平成20年度）

（単位：人）

区分	育児休業取得状況			平成20年度中に新たに育児休業が取得可能となった職員の育児休業取得状況			
	育児休業取得者数	部分休業取得者数	育児短時間勤務取得者数	育児休業対象者数	うち育児休業取得者数	うち部分休業取得者数	うち育児短時間勤務取得者数
男性	0	0	0	5	0	0	0
女性	3	0	0	4	3	0	1
合計	3	0	0	9	3	0	1

(6) 職員研修の状況（平成20年度）

研修区分	受講者数(人)	研修内容・派遣先
集合研修	205	接遇研修、グループ制研修、介護認知症研修
人権問題研修	231	安土町人権講座、職員人権研修
派遣研修(一般研修)	12	滋賀県市町村職員研修センター
派遣研修(専門研修)	3	滋賀県市町村職員研修センター、建設技術センター
派遣研修(特別研修)	8	滋賀県市町村職員研修センター

(7) 職員の福利厚生状況（平成20年度）

①職員の健康保持増進対策（単位：人）

区分	対象者数	受診者数
定期健康診断	116	113
胃がん検診	94	84
大腸がん検診	94	82
子宮がん検診	26	15
乳がん検診	14	5

②職員の災害補償の実施状況

公務災害補償制度

加入団体	災害件数	災害の概要
地方公務員災害補償基金 滋賀県支部	1	頭部打撲 前額部挫創

③職員の福利厚生事業の実施状況（平成20年度）

事業内容	福利厚生事業については、地方公務員法第42条の規定に基づき、職員の保健や元気回復、その他厚生事業を実施しています。職員の相互救済および福祉の増進を図るため安土町職員互助会では、職員の会費と町負担金によって、職員の弔慰金・祝金の給付事業、職員交流事業などを行っています。
決算額	1,766,575円 うち公費負担額 872,223円 (49.3%)

農地制度が変わります！

- 平成21年6月24日、「農地法等の一部を改正する法律」が公布されました。21年12月中には、「農地の利用に関する責務規定」を設けた改正農地法等が施行され、新たな農地制度がスタートします。
- 新たな農地制度は、①これ以上の農地の減少を食い止め、農地を確保するとともに、②農地の貸借をやりやすくして、農地を最大限利用することをねらいとしています。

改正のポイントは…

農地を貸したいんだけど…

農地の貸借規制が緩和されます！

- 農地を利用できる者の範囲が拡大されます（一定の要件を満たす必要があります）。

農地の借り受け者の範囲

(改正前)

(改正後に追加)



- 市町村等が農地所有者から委任を受け代理して担い手に貸付等を行う事業が新設されます。



耕作しないでいると…

遊休農地に対する指導が強化されます！

- すべての遊休農地が指導の対象となります。
- 農業委員会が、年1回農地の利用状況を調査します。
- 遊休農地の所有者等に対しては、農業委員会が指導・勧告などを行います。



許可なく転用してしまうと…

違反転用に対する罰則が強化されます！

- 違反転用等に対する処分・罰則が強化されます。
- 都道府県知事等による行政代執行制度が創設されます。



事項	現行	改正
①違反転用	3年以下の懲役または300万円以下の罰金 (法人は300万円以下の罰金)	3年以下の懲役または300万円以下の罰金 (法人は1億円以下の罰金)
②違反転用における原状回復命令違反	6ヵ月以下の懲役または30万円以下の罰金 (法人は30万円以下の罰金)	3年以下の懲役または300万円以下の罰金 (法人は1億円以下の罰金)

農地を相続する場合は…

農業委員会への届出が必要になります！

- 相続等によって農地を取得した人は、農地のある農業委員会へ届出が必要になります。
- 届出をしなかったり、虚偽の届出をすると、10万円以下の過料に処せられることになります。
- 耕作できない場合等は、農業委員会から貸し借り等のあっせんを受けることができますようになります。



=新たな農地制度について、詳しくは農業委員会(☎46-7210)へお問い合わせください=

●安土町食育推進計画

～食育推進の展開

青年期・壮年期

食育を推進していくためにも、ライフステージ(年代)ごとに役割を決め、食育を実践していきます！

～食育推進の展開 青年期～

家庭の役割

- ◆朝食をしっかり食べます。
- ◆家族や仲間とゆとりをもつて食事を楽しむ時間を作ります。
- ◆間食を控え、偏食をなくします。
- ◆外食や中食の時でも、栄養バランスのとれた食事になるようにします。
- ◆脂肪の多い食品のとりすぎに注意し、毎食野菜を摂取するよう心がけます。
- ◆歯磨き習慣を守って、定期的に歯科健診を受けます。
- ◆食を通して環境問題を考え、ごみの分別や減量、リサイクルを習慣づけます。

行政・地域の役割

◆朝食の必要性などの知識の普及や、簡単にバランスのとれた朝食メニューなどの望ましい食生活に関する情報提供に取り組めます。

◆各種イベントや行事において、郷土料理にふれる機会を作ります。

～青年期の合言葉～

1日1回は、ごはんと具たくさんみそ汁を食べましょう。



～食育推進の展開 壮年期～

家庭の役割

- ◆朝食をしっかり食べます。
- ◆年に1回は、健診を受けます。

◆生活習慣病・メタボリックシンドローム予防のために規則正しい食生活や運動の実践に努めます。

◆脂肪の多い食品のとりすぎに注意し、毎食野菜を摂取するよう心がけるとともに、減塩に努めます。

◆食事バランスガイドを活用し、自分にあつた食事を摂取するように心がけ、適正体重を維持します。

◆歯周病予防のためにも、定期的な歯科健診を受けるとともに、口腔ケアに努めます。

◆食事作りや畑仕事などの実践を通して、子どもたちに食を大切にする心や食の知識を伝えていくよう努めます。

◆食を通して環境問題を考え、ごみの分別や減量を実践します。

行政・地域の役割

◆健康診査の必要性について啓発、受診勧奨を行うとともに、生活習慣病・メタボリックシンドローム予防のための食生活に関する

情報提供に努めます。

◆食に関する知識の普及と実践の場として、栄養教室を開催します。

◆各種イベントや行事などにおいて、郷土料理にふれる機会を作ります。

～壮年期の合言葉～

適量のごはんとも野菜たっぷりのみそ汁を食べましょう。



○1月号の内容は、食育推進の展開 中年期の取り組みについてです。

○毎月19日は「食育の日」、毎年6月は「食育月間」です。

タバコ

についてのアンケート結果をお知らせします！

今年7月、約3,000人の住民の方を対象に、タバコについてのアンケートを実施しました。結果は以下のとおりです。**タバコは私たちの体にとって、何一つ良いことはありません！**

安土町に住むみなさんで、タバコの害のない、健康なまちづくりをすすめていけると良いですね。

◆アンケート回収状況◆

アンケート送付数	2, 982通
回収数	1, 516通
有効回答数	1, 504通
回収率	50.4% (有効回答数/アンケート送付数×100)

男性は、20歳代から30歳代にかけて、急激に喫煙経験者が増えています。

女性は、喫煙率だけを見ると、国や県に比べてとても低いのですが、喫煙経験者の割合で見ると、国や県の結果とほとんど変わりません！30歳代では、約2割の方が喫煙経験者です！

◆喫煙状況◆

安土町の喫煙者の割合は、国や県に比べると低い状況ですが、以前喫煙していた方を含めると、7割近くの方に喫煙経験があることが分かりました。

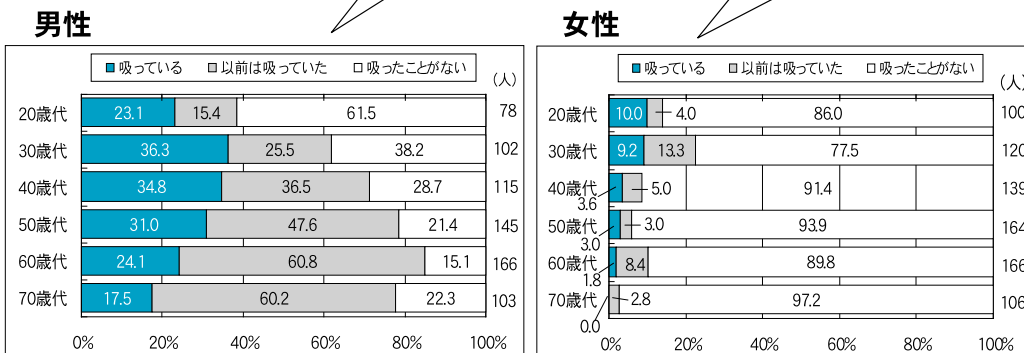

◆非喫煙者の受動喫煙の状況◆

非喫煙者のうち、なんと約7割の方が『受動喫煙がある』と回答していました。あなたはこの現状をどう思いますか？
 “受動喫煙”とは「室内又はこれに準ずる環境において、他人のタバコの煙を吸わされること(健康増進法第25条)」です。受動喫煙者が吸わされるタバコの煙(副流煙)の中には、喫煙者が吸う煙(主流煙)よりも、多くの有害物質が含まれていると言われています。

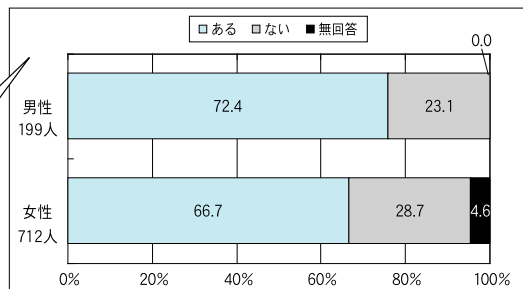

『非喫煙者の受動喫煙の場所』 トップ5

- 1位 家庭
- 2位 学校・職場
- 3位 飲食店
- 4位 車内
- 5位 地区の寄合い



この他にも、いろいろな所で受動喫煙がありました。

それでは、ここでクイズ!

『受動喫煙』によって引き起こされる被害はどれでしょう？

- ① 肺がん
 - ② 心臓病
 - ③ 大人の喘息
 - ④ 子どもの喘息
 - ⑤ 子どもの気管支炎・肺炎
 - ⑥ 子どもの中耳炎
 - ⑦ 妊娠に関連した異常
 - ⑧ 乳幼児突然死症候群
- (答えはページ下)

◆禁煙相談のお知らせ◆

あなたはニコチンの罠にはまっていますか？!

「タバコをやめたいと思っているのに・・・」「体に悪いと分かっているのに・・・」と言いながら、もう1本、あと1本・・・とタバコを吸い続けてはいませんか？それは、タバコを吸い続けることによって、やめにくなってしまう「ニコチン依存症」という病気なのです。

禁煙相談では、様々な不安や疑問を一緒に考え、禁煙への第一歩と禁煙の継続を応援します。禁煙を考えている方だけでなく、すでに何度かチャレンジされた方などどなたでもご相談頂けます。

禁煙について少しでも迷われた方は、ぜひ一度保健センターの禁煙相談をご利用ください。

禁煙相談についてのお問い合わせ 安土町保健センター ☎46-2313



**子育て応援特別手当
(平成21年度版)
の執行停止について**

平成21年度に国の緊急経済対策として、3歳から5歳までの子どもを養育する子育て家庭に対して支給されることとなっていた「子育て応援特別手当（平成21年度版）」が、執行停止になりました。

このため、平成21年12月中旬より支給が予定されていましたが子育て応援特別手当（子1人あたり36,000円）は支給されないこととなりましたので、お知らせします。

問合せ
役場健康福祉課
福祉グループ
☎ 46-7207



**上水道使用休止制度
改正のお知らせ**

平成22年1月11日から制度改正により、使用場所にお住まいの方や町外にお住まいでありながら町内に住民登録がある方も含めて、全ての方が上水道の使用を休止することができるようになります。

休止を希望される方は、事業課上水道グループまで印鑑をお持ちの上お越し頂き「上水道使用休止届」を提出してください。休止届の様式は、町ホームページ
(<http://www.town.azuchi.shiga.jp/>)
にも掲載しております。

なお、再び使用を希望される際には、「上水道使用開始届」の届出と開栓手数料が必要となりますのでご注意ください。

問合せ
役場事業課
上下水道グループ
☎ 46-7211

**レジ袋の無料配布中止
の一斉実施のお知らせ**

平成22年3月1日から、滋賀県内の多くのスーパーマーケットの食品売場等で、レジ袋の無料配布中止を一斉に実施します。

滋賀県では、これまでレジ袋を削減するためにマイバック等の持参活動を展開してきましたが、更なる取り組みを進めるために、事業者、県民団体、行政の三者で協定を締結して、レジ袋の無料配布中止を県内一斉に行います。

レジ袋の削減はごみの減量だけではなく、省資源や地球温暖化の防止につながります。買い物にマイバックを持参する行動をきっかけとして、地球にやさしいライフスタイルを考えてみてください。

町民のみなさまのご理解とご協力をお願いします。

問合せ
役場事業課
生活環境グループ
☎ 46-7205

広告募集中！

あなたのお店や事業の広告を出しませんか？

- 掲載料 … 1か月（1発行号限り）15,000円
- 大きさ … 縦45mm×横90mm（1枠はこの記事の半分の大きさです）
- 次回平成22年2月1日号の掲載分の締切 … 12月25日（金）
- 申込み・問合せ … 役場総務課 総務グループ ☎ 46-3141/FAX 46-5320

みんなで協力！ 3泊4日の通学合宿

10月13日から16日までの4日間、健康づくりセンター（悠々元気園）に宿泊しながら学校に通う「通学合宿」を実施しました。

町内の小学生18名が参加し、「みんなで協力して仲良くする」、「通学合宿で学んだことをこれからの生活で活かしたい」など、それぞれが目標を掲げて4日間を過ごしました。子どもたちは、初めて出会う友達と協力して、食事作りや洗濯、掃除まで自分たちで行い、学年の違う子どもたちの触れ合いの場となりました。



祝！いつまでもお元気で！ 町内最高齢者を表敬訪問



▲町内最高齢者の西村いちさん

10月28日、大林町長が町内の最高齢者を表敬訪問し、長寿をお祝いしました。また、今年度は5名の方が100歳を迎えられます。町内最高齢者と100歳の方は左記のとおりです。

町内最高齢者（102歳）

西村 いち さん（上豊浦）

100歳

橋 静 さん（常楽寺）

若代 タマ さん（下豊浦）

二位まつゑ さん（下豊浦）

深尾 文 さん（小中）

深尾 きみ さん（小中）

「びわっ子大使」を中国に派遣 世界湖沼会議に参加

11月1日から5日までの期間、滋賀県の提唱で始まった第13回世界湖沼会議が中国の武漢市で開催されました。

この会議に、滋賀県の自然や環境保全活動について琵琶湖からアジアへ、世界へと発信するため、子ども環境特派員（びわっ子大使）7名を県から派遣しました。

安土町からは、老蘇小学校6年生の横川大輝さんが参加。

現地では、世界湖沼会議「子どもセッション」に参加し、中国や韓国の子どもたちと交流しました。参加された横川さんの感想を以下で紹介いたします。



▲横川大輝さん（写真中央）

世界湖沼会議に参加して

横川大輝

僕は、子ども環境特派員（びわっ子大使）に選ばれて、11月1日から中国の武漢市で行われた世界湖沼会議に参加しました。

世界湖沼会議では、湿地の環境保全活動について話し合いました。

僕たちびわっ子大使は、琵琶湖の環境問題について、事前に学習してきたことを発表しました。今、琵琶湖で問題になっている外来魚や、湖が埋め立てられてヨシ帯が減り、魚の住みかや産卵場所が減ってきていること、また水質が悪くなっていることを報告しました。

中国の湿地見学では、森林が多く広い湖に豊かな自然を感じました。しかし、水は緑色ににごっていて、中国の湖も深刻な問題をかかえているのだなと思いました。

また、中国の小学校で、一緒に遊んだり絵を交かんしたりして交流しました。言葉がわからなかったけれど、ジェスチャーで思いを伝えることが出来ました。お互いの気持ちが通じたようでした。

滋賀県では琵琶湖の環境を保全するために、決まりを作った多くの人が活動をしています。琵琶湖をきれいに保つには、みんなが川や湖に関心を持つことが大切だと思います。釣った外来魚は絶対に湖に返さない。ゴミを捨てない。身近にできることから、活動していくとよいと思います。



か あなたは何回噛んでいますか？

—しっかり噛んで食べることは
今すぐできる『肥満予防法』です—

しっかり噛んで食べると・・・

早食いを防止し、満腹感が得られやすくなるため、食べ過ぎ・ドカ食いを防止します。

よく噛むことで視床下部からホルモン（神経ヒスタミン）が分泌され、食欲を抑制します。

よく噛むことで交感神経が刺激され、代謝が活発になって消費カロリーが増加します。

ゆっくり、よく味わうことになり、うす味、少量でも十分な満足感が得られます。

肥満の解消・予防

★ 実践のためのヒント ★

- 食べ物を一口入れたら、箸を置いて、いつもより5回多く噛むようにしましょう。目標は一口30回噛むことです。
- カレンダーや日記に食事毎に「しっかり噛んで食べられたら◎印」を付け、少しずつ◎印を増やすように努力するのも良い方法です。



野菜などを含むバランスの良い食事を、美味しく、しっかり噛むためには自分の歯を健康に保つことが重要です！

歯の数と食べられるものの関係

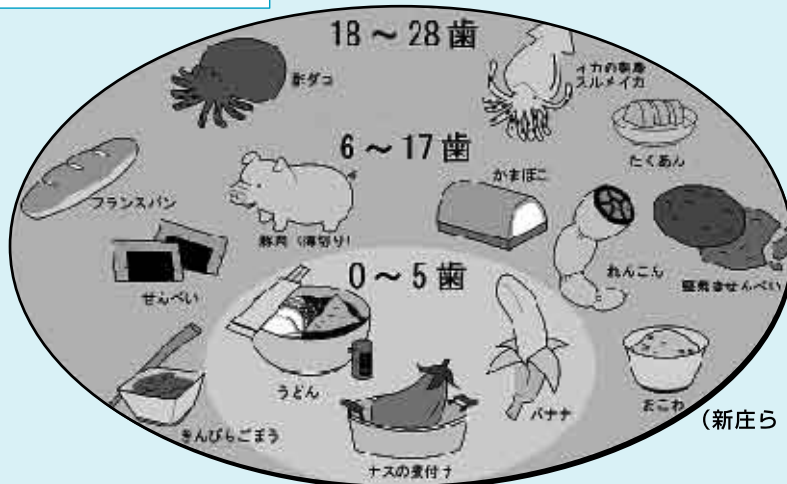

(新庄ら 1985～86年)

※食事をよく噛んで減量につなげる方法は「肥満症治療ガイドライン2006」の中でも、「咀嚼法」として位置づけられています。



国民年金保険料は 全額社会保険料控除の 対象になります！

国民年金保険料は、年末調整や確定申告などの所得の申告の際、納めていただいた保険料の全額が社会保険料控除の対象となります。平成21年分の所得から控除されるのは、平成21年1月1日から平成21年12月31日までに納められた保険料です。

過去の納め忘れの保険料を納めた場合や免除を受けていた期間の保険料を納めた場合、家族の方の保険料を納めた場合も社会保険料控除の対象になります。

年末調整や確定申告の際には、社会保険庁が発行する「社会保険料（国民年金保険料）控除証明書」または領収書が必要です。

社会保険料(国民年金保険料)控除証明書に関するお問い合わせは、
『控除証明書専用ダイヤル』（☎0570-070-117）
草津社会保険事務所国民年金業務課まで

「扶養親族等申告書」の 提出はお済みですか？

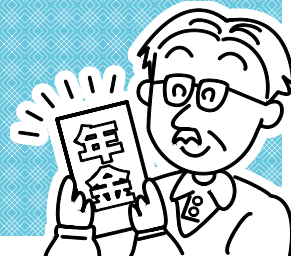

老齢や退職による年金は、所得税法上「雑所得」として所得税が課せられます。

課税の対象となる方には、社会保険業務センターより「扶養親族等申告書」を送付されますので必ず提出してください。

提出がない場合は、各種控除が受けられず、所得税が多く徴収されることとなりますので、ご注意ください。

なお、次の方は課税の対象でないため、「扶養親族等申告書」を送付していません。

- ①障害年金または遺族年金を受けておられる方
- ②老齢年金を受けておられる65歳未満の方で、年金額が108万円未満の方
- ③老齢年金を受けておられる65歳以上の方で、年金額が158万円未満の方

扶養親族等申告書に関するお問い合わせは、
『ねんきんダイヤル』（☎0570-05-1165）
草津社会保険事務所年金給付課まで

問合せ

役場住民税務課 戸籍保険グループ ☎46-7206

草津社会保険事務所国民年金業務課 ☎077-567-2220

年金給付課 ☎077-567-1311

安土で ジュリオとローマの休日

イタリアの習慣

くお正月とクリスマス休みく

みなさん、関西の紅葉はいかがでしたか？私は、京都の紅葉を初めて体験して、とても素晴らしく感動しました。これから、段々安土は寒くなってくるようなので、外で遊べる機会は減る一方だと思います。しかし、風が吹いたり、雨や雪が降ったりする日は、暖かい家で友達や家族と一緒に時間を過ごすといいですね。

イタリアは12月が来ると、祝日が4日もありますから、約10日間の連休にするために休暇を取る労働者が少なくありません。確かに、都会のビジネス街はゴーストタウンになってしまい、その逆にショッピング街はクリスマスモード一色になり、イルミネーションがきらきらと輝きます。その中で、厚い上着とマフラーを着た人々がクリスマス・プレゼントの買い物をしたり、温かいチョコレートやコーヒーを飲んだりします。

では、イタリアのクリスマスやお正月はどのように祝うと思いますか？

キリスト教の信仰者によって、12月25日午前0時に主イエス・キリストの誕生が祝われます。いわ

ゆるクリスマス（イタリア語でNataleといい、誕生という意味）ですね。人間が背負わされていた原罪はキリストの自己犠牲のおかげで消えて、人間を救ってくれた人の為に親戚が集まり、晩御飯を食べてプレゼントを交換することになりました。プレゼントの交換は古くからの伝統で、キリストが生まれる前からローマ時代の習慣



クリスマスツリーの下に置いてあるプレゼント

でした。

イタリアでは、12月下旬の時期は一年で最も日照時間が短いため、周りの友達や親戚の心を温めるためにプレゼントをあげることが習

慣になりました。

クリスマスの祝日は12月25日と26日に定めて、その日々には家族が家に集まって、みんな一緒にご飯を食べたり、話をしたり、映画を見たりして過ごします。一番人気なのは小金を使って行うイタリアの Tombola（ビンゴに近いゲーム）とトランプの遊びです。



孫から祖母に至るまで、一緒に楽しめTombola（トンボラ）

12月の国際交流サロンで、中央・南イタリアの世界遺産の紹介をした後、Tombolaや2つのトランプゲームをやってみたいと思っております。ぜひ、お気軽にご参加ください。

日本のクリスマスはちよつと違いますよね。どうしてかわかりませんが、カップルの休日になっていて、男性が相手をロマンチックなご飯に誘ってプレゼントを交換しますよね。イタリアにおけるサ



ローマ市民はコロッセオの向こう側にある帝国通りで新年を迎える

ン・バレンタインデー（日本のバレンタインとは違い、イタリアでは男性が女性にプレゼントします。）に近いと思います。

イタリアでのお正月も日本と違って、家族ではなく友達や恋人と過ごすことが多いです。大きな広場のような公共の場所でポップやクラシック音楽のコンサートを聞いて、他の市民と一緒に新年を迎える人が大勢います。1月1日になると、人々が大騒ぎでスパークリング・ワインの栓を抜いて知らない人に声をかけて一緒に飲んではまいます。

日本の場合は、家族が集まり孫から祖父にいたるまでの親戚が一緒にご飯を食べたり、お寺に参拝したり、簡単なゲームで遊んだりするのはやっぱりイタリアのクリスマスに近いですね！

安土町立図書館開館15周年

Part 2



—図書館ってどんなところ—

開館15周年を迎えた安土の図書館ですが、まだ使ったことのない方もいらっしゃるかもしれません。今回は、図書館がどんなところかを紹介します。



図書館って
どこにあるの？

● 役場の向かい側、中学校の南隣にあります。もちろん駐車場もあります。

図書館って
何ができるの？

● **本を無料で借りられます！**

図書館には約12万冊の本や、その他にも雑誌、CDがあります。その資料を無料で借りることができます。



本・雑誌は10冊3週間、CDは3点1週間借りることができます。

人が生きていくには、いろいろな知識を得て自分で考えていく力が必要です。図書館はその知識が集まったところ。自由に本を読み、知識を得ることを誰にでも確実に保障するために無料なのです。

● **本の専門家「司書」がお手伝いします！**

わからないこと、知りたいことがあったら、図書館に来てください。本の専門家である司書が、本を使って調べ物のお手伝いをします。もちろん、読みたい本がないときも、お探しします。

図書館って何を
してもらえるの？

暮らしに役立ついろいろなコーナー

雑誌・新聞があるブラウジング・コーナー



児童室の絵本コーナー：

子どもさんと一緒に絵本を楽しんでください。



参考図書室：

事典や年鑑など、調べ物をする本があります。



育児書コーナー：

出産、離乳食、育児書など、子育てに役立つような本や、図書館おすすめの絵本もあります。



次回は、図書館の1日を追いながら図書館のサービスをより詳しく紹介します。「図書館ってこんなサービスがあるの?!」という、知って得するサービスをお伝えします！



青菜の納豆あえ

材料（4人分）

ほうれん草	100g	しょう油	大 1 1/2
小松菜	200g		
三つ葉	1束		
生しいたけ	4枚(50g)		
ひきわり納豆	1P(50g)		

●作り方

- ①ほうれん草、小松菜、三つ葉はそれぞれ色よくゆでて、冷水にさらし、水気を絞り4cmの長さ切る。生しいたけは石づきをとり、網で焼き、うす切りにする。
- ②ボウルにひきわり納豆を入れ、しょう油と辛子を入れて混ぜる。
- ③②に①の青菜としいたけを入れて和え、容器に盛る。

●アドバイス

人参等も入れると彩りが良くなります。

ブロック単位推進員のつどいに参加して

最初に、健康推進員の活動についての朗読劇が役員の方々により発表されました。推進員として会議や研修に参加する中で、それに関する家族の考え方や思いとやり取り、家族の理解や協力の大切さがとてもわかりやすい朗読劇でした。

今までに調理実習や研修に参加させていただいていますが、今日は3B体操を指導していただきました。ストレッチから入り、身体を思いきり伸ばしたり、歌を歌いながら「有酸素運動よ、息しててね」とやさしく声をかけていただきました。身体のあちこちを動かすことができ、リズムに合わせてながら輪になって他の市町の方と一緒に会釈を交わし合い踊ったり、とても楽しい時間を過ごすことができました。

地域でもこのような時間が持てたらとても良いなと思いました。

井上 ミツ子



ワンポイントアドバイス

地域の方と共に

お家で子育てするお父さん・お母さんへ——在宅保育

わらべうたで子育てを！

第2回

自然に向かってよびかける

季節の花や木の匂いをかぐ。

すずめ ちゅんちゅんちゅん
からす かあかあかあ
いぬ わんわんわん

さむいさむいさむい
ぼかぼかぼか

寒さ、空のまぶしさ、見たものを子どもに話かけて見ましょう。

持って生まれた五感を引き出してあげましょう。

参考図書 「わらべうたで子育て 入門編」
阿部や工著／福音館書店
※図書館、子育て支援センターにあります。

問合せ 子育て支援センター ☎46-6400

10月19日、老人クラブ連合会のよろこび農園で就園前の親子14組が「芋掘り」にチャレンジしました。
6月から収穫までの芋畑の世話から当日の準備まで、たくさんの方の協力により、無事に収穫することができました。子どもたちはお母さんと一緒に芋を掘り、笑顔いっぱいでした。ふかした芋をいただいたり、手作りの大型紙芝居を見せてもらったりして秋の楽しい日を過ごしました。
また、21日にはあづちマリエイトで「こここ運動会」を行いました。当日は、更生保護女性会の協力で広い体育館を歩いたり、手足を動かしたりと子どもの歩調に合わせた楽しい会になりました。
更生保護女性会の方の「おいで」「上手上手」という温かい言葉やあかちゃんの世界で、親子が遊ぶ楽しさを傍の人と共有することができました。
地域の方の支えにより、親子が家とは違う場で貴重な体験をさせてもらうことができました。ありがとうございました。親子がすくすくと育つために、今後も地域の方と協力して楽しい会を作っていきます。

文芸たまたま箱

2009年12月の予定

文芸セミナリヨ46-6507 あづちマリエート46-2645 信長の館46-6512



イダ・アルプカヴァン
(メゾソプラノ)



M. マイヤーホーファー
(オルガン)

ワンコインコンサート シリーズ 34 クリスマス☆

- 日時 12月12日(土) 10:30開演
- 料金 500円 ※保護者膝上の乳幼児は無料
- 出演 宮下和子(ヴァイolin)・小樽由布子(パイノカバン)

歴史探訪「安土城天主歴史講座」

- 日時 12月12日(土) 13:30開演
- 料金 700円 ■講師: 岐阜高専名誉教授 水野耕嗣

第173回はつらつコンサート 「ヘンゼルとグレーテル」"オペラの楽しさ"

- 日時 12月17日(木) 14:00開演
- 料金 500円 ※心身障がい者(介助者)・妊婦の方無料

ニューイヤーガラコンサート2010~新春パロックコンサート

- 日時 1月11日(月祝) 14:00開演
- 料金 一般 2,500円・ペア 4,500円(全席指定)
- プロデュース・指揮: 竹内公一

文芸セミナリヨ クリスマスコンサート2009

アヴェマリア

パイプオルガン設置 15周年記念特別企画!
オーストリアの歌姫&オルガニストがセミナリヨで天上の響きを奏
でます。ヨーロッパのクリスマス・ソングメドレーもお楽しみに!

- 日時 12月20日(日) 14:00開演(13:30開場)
- 料金 一般 4,000円・学生 3,500円・ペア 7,500円(全席指定)
- プログラム: カッチーニ「アヴェマリア」/シューベルト「アヴェマリア」/ビゼー「アヴェマリア」/モーリス・ブレイジー「アヴェマリア」/ヘンデル「もろびとこぞりて」/J.S.バッハ「トッカータとフーガニ短調BWV.565」/ヨーロッパのクリスマスメドレー(もみの木・きよしこの夜 等) 他多数

毎月第1木曜日は...

リトミック



「リトミック」とは、フランス語で「よいリズム」という意味で、音楽を身体全体で感じて表現する教育法です!是非お越しください。

- 日時 12月3日(木)(各回45分間)
 - 時間 0~1歳児 10:00~ / 2~3歳児 11:00~
 - 会場 あづちマリエート(☎46-2645)
 - 参加費 親子1組400円(定員30組)
 - 先生 特定非営利法人リトミック研究センター
- ※事前のご予約をお願いいたします。

町長日誌

こんにちは、安土町長の大林宏です。寒さ厳しい季節となりましたが、皆様健康には留意なさっていますか。

さて、この10月に町長に就任し、はや2か月が経ちました。町長になっていかに時間が足りないか身にしみて感じており、休みはほとんどありません。

初めての仕事は、選挙公約に掲げました合併住民投票条例制定と新たに発した新型インフルエンザ対策でありました。去る10月23日の臨時議会で、インフルエンザ対策の補正予算については可決いただきましたが、合併住民投票条例制定は否決されました。

続く11月17日に行われる臨時議会には、「合併住民意向投票」を提案いたしました。その結果、5対4でまた否決されました。

私にとって、「合併問題」という重要事項は町民の意思を確認する」ということとはどうしても必要であり、省略することは許されないと「最重要公約」として訴えてまいりました。この議会では、「合併住民意向投票」をすることができないと考えて、合併協議会事務局に提出している職員をすべて引き上げ、町長として別の方法によるアンケート調査を実施するまでの期間については、合併協議はすべて中断することと致しました。私はどうして議会が町民の意思を確認することを拒み続けられるのか全く理解できません。

新型インフルエンザ対策では、中学校の生徒までのワクチン接種の費用を半額助成したことは管内でも一番厚い対策ができたと思います。

5月に出されていた区長要望には、直接区長さんと共に現地を見させていただき、12月議会に反映させるため、

実施に向けて職員に努力をするよう激励しています。区長・自治会長さんは、たくさんの方々の暮らしに関わる事業(124件)を要望されており、どれを取っても無駄なもの無く、正當かつ必要なものばかりです。最優先に取り組みますがこれも時間との戦いです。

続いて、町民の皆様に関心のある安土駅舎の件ですが、11月6日にJR西日本京都支社に出向き話し合いを致しました。何年に駅が出来るとかという段階ではなく、これから各方面と調整を進めていくこととなります。

また、合併協議につきましましては、皆様がこの町長日誌を12月広報で読んでくださる時には日々の変化が起きていると考えます。

町長になりますといろいろな資料が見られます。前町長が合併推進の為に「安土町の財政では将来やっつけいけない」と説明されてきた財政シミュレーションは作られたことが確認できました。

保育園の民営化については、4,281㎡もの用地を無償で貸与し、1,408㎡の建物と備品一斉を5年間無償で貸付すること等が条件となっております。これでは、町民の皆様は得られないと思いますが、情報は随時提供していきます。

また、6月1日付で安土町は近江兄弟社学園理事長と移管に伴う引継に関する覚書を交わしています。

私に与えられた期間は、残り2か月余りと短い期間ですが、町民の皆様満足していただける町政を目指して、努力して参る所在でございます。

町のことにしてお気づきのことがありましたら、何なりとご提言・ご提案いただければ幸いに存じます。

今後ともご指導ご鞭撻を賜りますようお願い申し上げます。

天使の

ほほえみ



平成21年12月はじめのお誕生日を迎えました



ゆいな
田中 結名ちゃん
12月9日生まれ（常楽寺）



りいち
井上 莉杏ちゃん
12月21日生まれ（東老蘇）

戸籍だより

うぶごえ

あかちゃん

保護者

住所

見館 由愛

健太郎

常楽寺

井上 遼飛

剛彦

下豊浦

児玉 桃

龍司

常楽寺

熊木 舜太

英明

慈恩寺

中澤 耐心

圭吾

中屋

荻 颯斗

亮一

上出

片嶋 くるみ

徹

宮津

石塚 和華

学

下豊浦

たかさご

なまえ

住所

久保

大志・岡

優里

下豊浦

下澤

昇・竹田

由梨

下豊浦

高樋

幸司・赤堀

里美

西老蘇



おくやみ

なまえ

住所

村野 芳子

常楽寺

中村 千代

東老蘇

古溝 しま

大 中

清水 昭三

下豊浦

深尾 作

東老蘇

保積 文

常楽寺

河邊 卓

常楽寺

小笹 博道

下豊浦



10月受付分（敬称略）

広告

国民健康保険

納めているから安心です

あなたの納める保険料（税）が国保の運営を支える大切な財源となります。期限内に必ず保険料（税）を納めましょう。



滋賀県国民健康保険団体連合会

広告

サラ金・クレジット・過払い請求

借金問題

勇気を出してご相談下さい！



あい湖司法書士事務所

0120-001-694

TEL 077-565-3180

草津市渋川1丁目9番41号 JR 草津駅徒歩5分
司法書士/ 飛渡 あい子・飛渡 貴之 月～土 9:00～19:00

事務所

秘密厳守

相談無料