

2009. 3
vol.447

contents (目次)

- 特集 生ごみ堆肥で野菜づくり … 2～3
- もう一度考えよう
私たちのまちの将来を …… 4
- 定額給付金／教員免許更新 …… 5
- 土地・家屋価格等縦覧帳簿縦覧
／固定資産課税台帳閲覧のお知らせ… 6
- し尿収集世帯の皆さんへ …… 7
- まちの話題 …… 8
- エリサの「友達とおしゃべり」 …… 9
- すこやか～国保だより～ …… 10
- ほのほの～年金だより～ …… 11
- 図書館から始めよう！ …… 12
- 環境／防犯 …… 13
- 健康推進員／子育て …… 14
- 文芸たまたま箱／町長のひとこと …… 15
- 天使のほほえみ／戸籍 …… 16



2月7日、安土町文芸セミナーヨで「第32回安土町民のつどい」が開催されました。手作りの内容が盛りだくさんのイベントに、多くの町民が会場を訪れました。子どもたちの笑顔を見るために、をテーマに、町内小中学生の人権啓発作品の優秀作品や地区で取り組まれている子どもたちとのふれあい活動の紹介がありました。また、安土町出身のシンガーソングライターと一緒に歌うなど、多世代がふれあえる場となりました。

特集 できることから始めよう!!

生ごみ堆肥で野菜づくり

上十六防災用地運営委員会のみなさん

伊澤 威さん
徳重 洋さん
高岡洋一さん
土井彬弘さん
矢飼繁子さん
増岡忠義さん

誰にでも出来る!!『ごみ減量化運動』

〜生ごみの「堆肥化」〜

日常生活で出る「燃えるごみ」の約40%が「生ごみ」と言われています。

「ごみ」を減らすために「コンポスト」や「ポカシバケツ」を使って、生ごみの堆肥化を推進しましょう。

ここでは、モミガラを使ったコンポストによる堆肥化についてご紹介します。

①考え方

※善玉菌が活発に活動できる環境をつくる。

- ・十分な住みか、適当な水分、十分な空気
- ・コメヌカまたは廃食油の補給
- ・ハエやワラジ虫が入り込まない対策
- ・内部温度が60度以上の環境が必要

②準備

- ・コンポスト容器は大きな方がよい
 - ・モミガラ(容器に4分目程度投入)
 - ・腐葉土(容器に2分目程度投入)
 - ・米ぬか(容器に0.5分目程度投入)
 - ・水(モミガラ、腐葉土の重さの半分程度)
- 右記を十分かくはんする(かき混ぜる)。

③生ごみ投入

- ・毎回新鮮な状態で投入する
- ・キッチンでは発酵バケツ(ポカシバケツなど)を利用するとよい
- ・投入したらよくかき混ぜる

④熟成

- ・2か月間は追加投入が可能(投入量にもよる)
- ・野菜の肥料として利用するためには熟



生ごみを活用した有機肥料で野菜づくりなどをする取り組みが上十六自治会で行われています。安土町と消費生活学習グループらの協力で、昨年9月から正式に運用を始めました。

以前から畑として活用している「防災用地」にコンポストを設置。生ごみとモミガラ、ヨメヌカ、水などを混ぜ、かき回しながら3、4か月置き、完熟堆肥を育成します。

この堆肥から取れる野菜は、通常の栽培より発育が良く、格別の味です。収穫物は、自治会内のイベントでふるまうほか、無人販売所でも販売されています。

これらの取り組みの世話役である上十六防災用地運営委員会のみなさんにお話をうかがいました。

——地域で生ごみの堆肥化を始めたいきっかけは何ですか

町の地域連携ごみ減量実践モデル事業に指定されたのがきっかけです。

この事業を機会に、自治会の防災用地であった土地を有効活用できないかと、生ゴミを利用した堆肥で野菜づくりを始めました。

——生ごみの堆肥化や有機肥料での野菜づくりでたいへんだったことはありますか

最初は、この取り組みに賛成でない方もいました。上十六は新興住宅地で農家の方が少なく、生ごみをコンポストに入れる習慣がなかなか浸透しませんでした。

また、生ごみを堆肥化する作業は、安土町や消費生活学習グループにお手伝いしてもらいながら始めました。まだ、始まったばかりの取り組みですが、早く一人歩きしていけるようになりたいです。

——逆によかったことはありますか

生ごみ堆肥で有機野菜を食べられるようになりました。また、この取り組みは、ごみの減量による二酸化炭素の削減につながり、食べ物を大切にするという子どもへの教育にもなります。

——生ごみ堆肥で作った野菜の味はどうですか

甘くておいしい！

今までこの畑では、さといも、さつまいも、玉ネギや白菜などいろいろな野菜を作ってきました。作った野菜は、野菜作りに参加した人で分けたり、全戸配布したりしています。

直売店でも売っていますし、きぬがさまつりでも販売しました。野菜は全部売り切れてうれしいかぎりです。

——この取り組みのやりがいを教えてください

みんなで作業ができるのが何より楽しいです。また、この取り組みを通して新しい友達もできました。

——今日、地球規模で環境問題が話題になっていますが、この取り組みを通して感じることはありますか

環境問題については何時間でも語れます。(笑)
環境問題に関心をもつことは大切なこと。ごみ減量運動など環境問題に取り組むことは、しんどくて時間もかかる。でも、子ども孫と何世代も続けてこの取り組みを続けていきたいですね。

成が必要のため、10日に1回かくはんしながら、1か月間熟成させる

この「モミガラを使ったコンポストによる堆肥化」について、詳しくは役場事業課(☎46-17205)までお問い合わせください。

今回、上十六自治会の「生ごみを活用した有機肥料での野菜づくり」を取り上げて紹介しました。

他にも環境問題などに対して地域ぐるみで取り組まれている地域がありますので、広報紙で紹介したいと考えております。役場総務課(☎46-13141)までご連絡ください。

● ぷちニュース

1月24日、上十六自治会主催の「収穫祭」で、豚汁が多くの方にふるまわれました。

この豚汁の具は、すべて上十六自治会の畑で収穫された野菜で、具たくさんのおいしい豚汁に仕上がりました。



合併の方針を伝える

市町合併住民説明会を終えて



安土町長

津村 孝 司

今回の「市町合併住民説明会」は、町内各地区のべ34会場で、のべ783名ご参加を頂き、多くのご意見・ご質問を頂戴しました。これらは、町民の皆さんの生の声として真摯に受け止め、今後に十分生かしていきたいと思えます。

決め方も含めて、様々なご意見をお聞かせいただきました。特に近江八幡市に関する質問については、テレビや新聞による報道のほか、チラシや噂話に基づく誤解もあり、多くのご質問を受けました。事前に確認した正確な情報を示しながら、それらのほとんどの質問にしっかりと答えができたと思えます。

その結果、当初、お持ちになっていたご懸念については、対話をさせて頂く中でかなりの部分を払拭でき、この説明会を通じて大勢の方のご理解を得ることができたと感じております。

しかし、残念なことに説明を尽くしても、一部納得して頂けなかった方がいらつしやつたのも事実です。また、説明会に参加されていない方も多くいらつしやいますので、今後はこのような方に対して、引き続きご理解が頂けるよう正しい情報の提供に努めてまいりたいと思います。合併にはどうしても大きな不安が付きまといまふ。「できることなら、今まで通り何も変わらない方がよい」という気持ちは、私も町民の皆さんと同じです。

しかし、安土町は変わらなければいけません。これまで本町は、町民の皆さんのご協力を得ながら、単独のまちづくりを行ってきましたが、小さなまちでは、少子高齢化や地方分権など大きな流れに加え、昨年から金融危機、景気失速、雇用問題などの社会情勢に的確に対応し、町民の皆さんの生活を守っていくことが非常に困難になっております。

このような激動の時代であるからこそ、しっかりとした基礎自治体とならなければならぬと、強い気持ちで今回の合併に取り組んでいます。また、今回の合併は近江八幡市と「対等」の立場で進めています。

市町合併住民説明会の開催状況

日程	区・自治会名	参加者数
12月16日	宮津	13
12月18日	衣笠台	12
12月19日	老蘇台	15
12月20日	全体説明会(安土)	34
12月21日	全体説明会(老蘇)	36
12月27日	上豊浦	20
1月12日	上出	22
1月12日	常楽寺2	21
1月14日	慈恩寺	19
1月15日	大 中	20
1月16日	常楽寺1	15
1月18日	安土ニュータウン	20
1月18日	大船戸	25
1月19日	香 庄	20
1月20日	下豊浦1	45
1月20日	江ノ島	14
1月21日	石 寺	23
1月22日	桑実寺	14
1月23日	下豊浦2	38
1月24日	全体説明会(老蘇)	33
1月24日	西老蘇	42
1月25日	全体説明会(安土)	78
1月25日	内 野	62
1月27日	芦 刈	9
1月28日	弁 天	14
1月29日	東老蘇	33
1月30日	中 屋	18
1月31日	全体説明会(安土)	33
2月1日	加 賀	30
2月1日	上 十 六	26
2月2日	小 中	10
2月4日	北 原	21
2月5日	十 七	21
2月6日	四 の 坪	17
計		873

※町議会議員除く 783名

合併に関するあなたのご意見・ご感想をお寄せください。
 役場総務課 合併検討グループ ☎：46-3141 / ファクス：46-5320 / メール：gappei@town.azuchi.shiga.jp

現在、国会で審議されている『定額給付金』について、関連法案が可決されると、平成21年2月1日（基準日）現在、安土町に住民登録・外国人登録のある方は、安土町で支給されることになる予定です。

なお、定額給付金についての申請手続きを含め、給付手続きはまだ始まっていません。法案が可決され、準備が整い次第お知らせいたします。

◆ 2月2日以降に安土町に転入された方は…

安土町ではなく、2月1日現在で住民登録・外国人登録されていた自治体に申請することになりますので、ご注意ください。

なお、2月1日現在で住民登録・外国人登録されていた自治体から郵送される予定の定額給付金の申請書等が確実に届くように、郵送物の転送等の手続きを行ってください。

◆ 2月2日以降に安土町から転出される方は…

安土町に定額給付金の申請をすることになりますので、ご注意ください。

なお、2月1日現在で住民登録・外国人登録されていた安土町から郵送される予定の定額給付金の申請書等が確実に届くように、郵送物の転送等の手続きを行ってください。

定額給付金 についてのお知らせ

教員免許更新制 について

平成21年4月から教員免許更新制が実施されます。平成21年3月31日までに教員免許状を取得した現職教員の方々は、各自の修了確認期限までに30時間以上の免許状更新講習を受講・修了し、勤務する学校が所在する都道府県の教育委員会に必要な手続きを行うことが必要となります。

教員免許状をお持ちで、現職教員でない方々は、免許状更新講習を受講することはできませんが、各自の修了確認期限までに免許状更新講習を受講・修了しなくても、お持ちの免許状が失効することはありません。

なお、臨時または非常勤の講師として学校に勤務することを希望される方は、各自の修了確認期限が過ぎている場合、勤務前に免許状更新講習を受講・修了することが必要となります。滋賀県教育委員会等に登録することにより各自

の修了確認期限前または期限後に免許状更新講習を受講することができるようになりますので、下記までご相談ください。

なお、登録は更新講習受講資格の付与に必要なものであり、直ちに採用が決定されるものではありません。

※教員免許更新制の詳細は文部科学省ホームページをご覧ください。
(http://www.mext.go.jp/a_menu/shotou/koushin/index.htm)

問合せ 滋賀県教育委員会 教職員課
☎ 077-528-4531

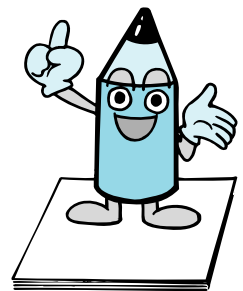

平成21年度 土地・家屋価格等縦覧帳簿縦覧 平成21年度 固定資産課税台帳閲覧

のお知らせ

平成21年度 土地・家屋価格等縦覧帳簿の縦覧について

納税者の皆さんは、安土町の他の土地や家屋の評価額を比較することで、自らの土地や家屋の評価額の適正さを確認していただくことができます。

(土地のみの納税者は土地のみ、家屋のみの納税者は家屋のみ、両方の納税者は土地・家屋両方の評価額を縦覧できます。)

日の閉庁日を除く)

三・縦覧場所

役場住民税務課

四・縦覧できる方

固定資産税の納税者またはその同居親族、納税管理人、納税者からの委任状持参の方

五・持参していただくもの

- ・身分証明書(運転免許証等) など本人確認ができるもの
- ・固定資産税の納税通知書または課税明細書(原本に限る)
- ・代理人の場合は委任状、受任者の本人確認ができるもの(法人も同様)
- ・印鑑(法人の場合は社印)

六・注意事項

- ・縦覧帳簿のコピーや撮影はできません。
- ・この制度の趣旨は、自らの固定資産の評価額が他の固定資産との比較を通じて、適正かどうかを判断していただくものです。それ以外の目的では縦覧できません。

二・縦覧期間(予定)

平成21年4月1日(水)

平成21年6月1日(月)

午前8時30分～午後5時15分

(ただし、土・日曜日および祝祭

平成21年度 固定資産課税台帳の閲覧について

納税義務者の方は、固定資産課税台帳のうち、自己資産について記載された内容を閲覧していただくことができます。

(閲覧できる部分)

当該権利の目的である土地・家屋の固定資産課税台帳

四・持参していただくもの

- ・身分証明書(運転免許証等) など本人確認ができるもの
- ・代理人の場合は委任状、受任者の本人確認ができるもの(法人も同様)
- ・借地人・借家人の場合は、賃貸権利関係を表す書類(契約書、領収書等)
- ・印鑑(法人の場合は社印)

一・閲覧期間(予定)

平成21年4月1日(水)以降、年間を通じて

午前8時30分～午後5時15分

(ただし、土・日曜日および祝祭日の閉庁日を除く)

二・閲覧場所

役場住民税務課

三・閲覧できる人および閲覧できる台帳の部分

- ① 固定資産税の納税義務者またはその同居の親族、納税管理人、納税義務者からの委任状持参の方

(閲覧できる部分)

自己の固定資産に関する部分の固定資産課税台帳(名寄帳)

- ② 借地人・借家人またはその同居の親族、借地人・借家人から委任状持参の方



問合せ

役場住民税務課 税務グループ
☎ 46-7202

※縦覧・閲覧とも電話での照会に対する課税内容(価格等)の回答はできません。

し尿収集世帯の皆さんにお知らせとお願い

平成21年度のし尿収集日程は、下記のとおりです。し尿の汲み取り依頼に関しては、早めに指定地域の収集業者へ直接依頼してください。

また、し尿汲み取り料金の口座振替での支払いにご理解とご協力をお願いします。

地域指定は次のとおりです。

指 定 業 者 名	指 定 地 域
(有) スギモト TEL 22-1911	下豊浦(芦刈・北原・江の島・弁天・上十六・加賀)
(有) 湖東衛生社 TEL 23-0300	上豊浦・小中・大中・安土ニュータウン
八日市清掃(株) TEL 23-0010	中屋・桑実寺・宮津・東老蘇・西老蘇・石寺・内野
(株) 日吉 TEL 32-5111	常楽寺・上出・香庄・慈恩寺

※収集時間は、月曜日から金曜日までの(祝日・お盆・年末年始を除く)午前8時30分から午後5時まで

平成21年度 し尿収集日程表

2009年 <4月>

日	月	火	水	木	金	土
			1	2	3	4
5	6	7	8	9	10	11
12	13	14	15	16	17	18
19	20	21	22	23	24	25
26	27	28	29	30		

<5月>

日	月	火	水	木	金	土
					1	2
3	4	5	6	7	8	9
10	11	12	13	14	15	16
17	18	19	20	21	22	23
24	25	26	27	28	29	30
31						

<6月>

日	月	火	水	木	金	土
		1	2	3	4	5
6	7	8	9	10	11	12
13	14	15	16	17	18	19
20	21	22	23	24	25	26
27	28	29	30			

<7月>

日	月	火	水	木	金	土
			1	2	3	4
5	6	7	8	9	10	11
12	13	14	15	16	17	18
19	20	21	22	23	24	25
26	27	28	29	30	31	

<8月>

日	月	火	水	木	金	土
						1
2	3	4	5	6	7	8
9	10	11	12	13	14	15
16	17	18	19	20	21	22
23	24	25	26	27	28	29
30	31					

<9月>

日	月	火	水	木	金	土
		1	2	3	4	5
6	7	8	9	10	11	12
13	14	15	16	17	18	19
20	21	22	23	24	25	26
27	28	29	30			

<10月>

日	月	火	水	木	金	土
				1	2	3
4	5	6	7	8	9	10
11	12	13	14	15	16	17
18	19	20	21	22	23	24
25	26	27	28	29	30	31

<11月>

日	月	火	水	木	金	土
1	2	3	4	5	6	7
8	9	10	11	12	13	14
15	16	17	18	19	20	21
22	23	24	25	26	27	28
29	30					

<12月>

日	月	火	水	木	金	土
		1	2	3	4	5
6	7	8	9	10	11	12
13	14	15	16	17	18	19
20	21	22	23	24	25	26
27	28	29	30	31		

2010年 <1月>

日	月	火	水	木	金	土
					1	2
3	4	5	6	7	8	9
10	11	12	13	14	15	16
17	18	19	20	21	22	23
24	25	26	27	28	29	30
31						

<2月>

日	月	火	水	木	金	土
	1	2	3	4	5	6
7	8	9	10	11	12	13
14	15	16	17	18	19	20
21	22	23	24	25	26	27
28						

<3月>

日	月	火	水	木	金	土
	1	2	3	4	5	6
7	8	9	10	11	12	13
14	15	16	17	18	19	20
21	22	23	24	25	26	27
28	29	30	31			

- ◆ は、し尿収集休みの日。し尿収集の予約は、早めに指定業者に申し込んでください。
- ◆ 特に12月中のし尿収集の予約は、12月15日(火)までに申し込んでください。

問合せ

八日市布引ライフ組合

☎ 22-0465

日本の文化を体験……

お茶会

1月15日、伊庭邸でお茶会が開かれ、安土保育園の5歳児24名が日本の伝統文化を体験しました。

この日、子どもたちにお茶を点てたのは、安土茶道クラブ（遠州流）の指導者2人。和服に身を包み子どもたちの前で本格的なお点前を披露しました。子どもたちは赤色のじゅうたんの上に行儀よく座り、お茶の作法を学びました。

初めて体験する厳かな雰囲気、子どもたちは少し緊張気味。

お茶を口に運んだ子どもたちは、お茶の味と香りに「にがーい」と思わず顔をしかめたり、美味しそうに味わったりと様々な反応を見せていました。



151人快走……

町民健康マラソン大会

1月17日、文芸の郷周辺で「第28回安土町民健康マラソン大会」が開催されました。

昨年は積雪のため中止になり、2年ぶりとなる今大会。今年は、コースの路面が一部凍結していたため、当初予定していたコースを変更して開催されました。

2キロの部には69名、4キロの部には82名の合計151名が参加。

ゴールに向かって走る出場者に沿道からは大きな声援が送られました。この歓声を受けながら、参加者は全員完走しました。



魅力ある地域づくりを目指して

まちづくりフォーラム



1月17日、文芸セミナーヨで「第1回安土町まちづくりフォーラム」が開催されました。

平成18年度から取り組んでいる「まちづくり協議会」や「地域未来（ゆめ）づくり事業」の活動発表などが行われ、約200人が参加しました。

今川晃さん（同志社大学政策学部教授）の基調講演の後、パネルディスカッションが行われました。

コーディネーターを務めた今川さんは、「1つの組織が課題を抱えた時は、お互いが助け合う水平関係を築いていくことが重要。自分たちでできない時は、他を支える仕組み・連携する仕組みで発展していこう」と言葉を贈りました。

ラムサール条約登録記念……

水鳥観察会 in 西の湖

2月1日、水鳥の生息地の湿地を守るラムサール条約を記念した「世界湿地の日」（2月2日）に合わせ、西の湖周辺で水鳥観察会が行われました。

16回目となるこの観察会は、県内9か所が会場となっており、昨年10月にラムサール条約に追加登録された西の湖では初めて開催されました。

参加者は、やすらぎホールでラムサール条約や水鳥の種類・特徴について説明を受けた後、西の湖畔から双筒鏡や望遠鏡をのぞいて水鳥を観察しました。

当日は、強風で波の高い日でしたが、マガモやカルガモなどたくさん水鳥の姿を見ることができました。



エリサの「友達とおしゃべり」

DUE CHIACCHIERE IN COMPAGNIA

イヴレーアのカーニバル

ヨーロッパ各国では、2月はカーニバルの季節です。今年のカーニバルは1月28日から2月8日まで開催されました。

カーニバルは、冬に別れを告げて春の訪れを祝う祭りです。ヨーロッパのカーニバルの中で、おそらく規模と派手さにおいて最も有名なのがイタリアのベニスカーニバルだと思えます。日本でもベニスのカーニバルはとて有名です。

でも、イタリアの各地でカーニバルが開かれていて、ヴィアレージョ(Viareggio)、トスカナ州の都市)、チェント(Cento)、エミリア・ロマーニャ州の都市)、マッサラ(Massara)、プツリャ州の都市)などで面白いカーニバルが毎年開催されています。今回はイヴレーアのカーニバルを紹介したいと思います。



イヴレーア市の中心：世紀の城。人口はおよそ3万人。フランス・スイスとの国境に近く、東アルプスの方に位置する。

イヴレーア(Ivrea)は、ピエモンテ州トリノ県の市の1つです。イヴレーアのカーニバルは200回をこえる長い歴史を持っており、カーニバルの間は、ユニークな風習があるので、たくさんの観光客で賑わいます。メインイベントが開催される間、毎日およそ10万人が祭りに訪れます。パレード、コンサートなどがありますが、イヴレーアのカーニバルで大きな催しは「オレンジの戦役」です。3日間、街の中心の広場で、オレンジを弾薬として使った激戦を繰り広げます。これは奇妙なことのようにですが、実は意味があります。



▲オレンジの戦役

この戦いの起源は中世にさかのぼって、そのころの抑圧的な府と反乱軍との激しい戦闘を意味しています。領主の兵士と町民の戦いを演じているのです。広場では、およそ10人の兵士で構成される各チームが馬車に乗り、大勢の暴徒に取り囲まれて、お互いにオレンジを投げ合い始めます。よろいかぶとに身を固めた兵士をやっつけるため、暴徒はオレンジの汁が目に入るように兵士の顔を狙います。3日間の戦いが終わって、勇敢なファイターは入賞します。このイベントは非常に人気があり、テレビのニュースでも良く紹介され、み

んなが集まる伝統的ないい機会となつていきます。しかし、変な祭りに思えるかもしれませんね。私は岡山の裸祭りのことを始めて聞いて、同じように「これはおかしい」と思っていました。しかしその土地の習慣を調べていくと理解できると思います。本当に「世の中は変化があつてこそおもしろい」ですね。



戦いの前日、広場にシチリア産のオレンジの箱を重ねます。毎年オレンジを50トンくらい使います。食べ物無駄にしないように、食用として認可されていないオレンジを使用しています。



写真の真ん中に、兵士の馬車。その後ろに、オレンジの箱があります。またその後ろに観客がいます。兵士は無地の上着、暴徒は格子縞の上着を着ています。もちろん、みんな馬を守るように協力します。



▲オレンジで兵士の顔を射止めた瞬間



4月1日から

国民健康保険被保険者証が新しくなります

国民健康保険被保険者証は、毎年4月1日に新しいものに更新されます。平成21年度の国民健康保険被保険者証（ピンク色、有効期限：平成22年3月31日）は、3月中旬に簡易書留にて送付しますので、次のことに注意して4月1日からお使いください。

● 次の方は、被保険者証右上に記載の有効期限が年度途中となっています。

- ① 22年3月31日までに75歳になられる方は、誕生日の前日までが有効期限となります。誕生日の前日からは、後期高齢者医療制度の被保険者証が交付されます。
- ② 22年3月31日までに65歳になられる退職医療制度の被保険者証をお持ちの方（扶養家族の方も含む）は、誕生日の前日の属する月末までが有効期限となります。有効期限までに一般資格の被保険者証を交付します。

● 次の事由で被保険者証に異動・変更がある場合は、14日以内に届出が必要です。

- ① 就職して他の健康保険の被保険者になったとき
- ② 他の健康保険の扶養家族になったとき
- ③ 引越して住所が変わったとき
- ④ 家族が増えた、または減ったとき



● 次の場合は、役場住民税務課まで申請してください。

- ① 入院して病院に支払った自己負担額が、一定の限度額を超えて高額療養費に該当する場合は申請してください。＜償還払い＞
- ② 70歳未満の方が入院したとき、病院での窓口負担を一定の限度額にとどめることができる認定証を交付しますので、事前に申請してください。＜現物給付＞
また、非課税世帯（世帯全員が住民税非課税）の場合は、あわせて食事療養費の軽減も受けられます。
- ③ 安土町で住民登録がなく、学生等で町外に居住している場合、学生証等（写し可）を添付して申請すれば、学生特例の被保険者証を交付することができます。（ただし、毎年申請が必要です。また、就職等をされて他の健康保険に加入された場合は、脱退の届出が必要です。）

70歳以上の方へ

国民健康保険高齢受給者証の更新について

満70歳以上の医療費の自己負担割合が1割の方は、平成21年4月から自己負担割合が2割になる予定でしたが、制度改正により1年間先送りとなり、平成22年3月末までは負担割合が1割のままとなりました。

つきましては、現在お持ちの国民健康保険高齢受給者証（オレンジ色）の自己負担割合の表示が『2割（平成21年3月31日までは1割）』となっていますので、自己負担割合が1割の有効期限を延長した国民健康保険高齢受給者証（オレンジ色、有効期限：平成21年7月31日）を3月中旬に国民健康保険被保険者証に同封して送付します。

ただし、現役並み所得の方は従来どおり3割負担となりますので、現在お持ちの高齢受給者証を引き続き平成21年7月31日までお使いください。

有効期限の過ぎた被保険者証（青色）と差換えとなった高齢受給者証（オレンジ色）は、お手数ですが4月1日以降に住民税務課まで返却してください。



ほのぼの

～年金だより～

こんなときにはこんな手続きを！

国民年金は、日本国内に住む 20歳以上 60歳未満の方すべてが加入する制度です。次のいずれかに該当するときは、役場住民税務課または草津社会保険事務所への手続きが必要です。

○20歳になったとき（誕生日の前日）

会社員（厚生年金の加入者）、公務員（共済年金の加入者）等を除きます。

○会社等を退職したとき

被扶養配偶者がいる場合は配偶者の方の届出も必要です。

○第2号被保険者の被扶養配偶者でなくなったとき

収入が増えたとき、離婚したとき等

○住所、氏名が変更になったとき

届出を忘れて、保険料を納めていないと、将来に受給する年金額が少なくなったり、年金そのものが受給できない場合があります。ご注意ください。



国民年金被保険者の種別

第1号被保険者：自営業者・学生等、日本国内に住む 20歳以上 60歳未満の方

第2号被保険者：厚生年金保険・共済年金に加入している方で原則 65歳未満の方

第3号被保険者：第2号被保険者に扶養されている配偶者で 20歳以上 60歳未満の方

ご存知ですか？

短期在留外国人の脱退一時金制度！

日本国籍を有しない方が、国民年金または厚生年金に加入し、年金の受給権を得ないまま帰国した場合、帰国後2年以内に『脱退一時金』を請求することができます。

国民年金の脱退一時金を受け取るためには、第1号被保険者として保険料を納めた月数が6か月以上必要です。

また、厚生年金の脱退一時金を受け取るためには、厚生年金の保険料を納めた月数が6か月以上必要です。

なお、脱退一時金の額は、納めた保険料の月数および保険料額により異なります。

お問い合わせは、草津社会保険事務所まで。

※現在、日本との二国間で、年金制度の二重加入を防止するとともに、他国の年金制度の加入期間を取り入れ、年金が受けられるよう協定を締結している国があります。

（ドイツ・イギリス・韓国・アメリカ・ベルギー・フランス・カナダ・オーストラリア）

問合せ

役場住民税務課 戸籍保険グループ ☎46-7206

草津社会保険事務所 ☎077-567-2220

図書館から始めよう!



その12 野菜づくり

安土町立図書館

☎46-6479 FAX46-6591

春がやってきました。畑を見れば、野菜たちの若々しい緑が目に入るこの季節、野菜作りに挑戦してみませんか？図書館の本棚から、野菜作りに役立つ本や、畑仕事の楽しさを伝えてくれる本を紹介します。

『「週末農業」を楽しむ本』

宮崎隆典著（実務教育出版）

著者は普段は仕事をして、週末の土日だけ仲間と農業を楽しむという暮らしを続けています。土地を借り、土を耕すことから始まった「週末農業」。ときには、米の脱穀に手間取り、車のライトをつけてのナイター脱穀を体験する、といった失敗も。畑で無心に汗を流す喜びが伝わってきます。



『身近な野菜のなるほど観察記』

稲垣栄洋著／三上修絵（草思社）

お馴染みのキャベツ、レタス、ソラマメなど43種の野菜たちにまつわるエッセイ。1個のジャガイモから出てくる芽の位置は規則性がないように見えるが、実は螺旋をえがくように並んでいる、といった意外な事実や豆知識が満載です。繊細なイラストからは野菜の美しさを十分に楽しむことができます。



『糸井重里のつくって食べようおいしい野菜』

糸井重里／永田照喜治／こぐれひでこ／NHK「糸井重里のおいしい野菜つくっちゃいました」制作班著（日本放送出版協会）

コピーライターの糸井重里が、「本当においしい」野菜作りをプロデュース！余計な肥料はやらない、苗の根は短く切るなど、野菜の持つ力を発揮させ育てる野菜作りの方法が、初心者向けに書かれています。



『岩崎さんちの種子採り家庭菜園』

岩崎政利著（家の光協会）

植物は種から育つもの。野菜にだって種はあります。農業を営む著者は、育てた野菜から種をとり、その種をまくという、「自家採種」のおもしろさにとりつかれ、本書でその方法や自分の体験を綴っています。種にも個性があることがよくわかります。



☆他にもこんな本・雑誌があります！☆

野菜の育て方なら→『旬を育てる・旬を味わう野菜づくり大図鑑』藤田智編著（講談社）
楽しみながら野菜を知るには→「そだててあそぼう」シリーズより

『トウモロコシの絵本』『ソラマメの絵本』他（農山漁村文化協会）

育てた野菜を食べるには→『お日さまごはんー大地の野菜レシピ』田中久美子著（文化出版局）

本格的に農業をする人へ→『週2日だけ働いて農業で1000万円稼ぐ法』樋口博行著（ダイヤモンド社）

『知らなきゃ損する新農家の税金』鈴木武他著（農山漁村文化協会）

雑誌もあります → 「現代農業」（農山漁村文化協会）

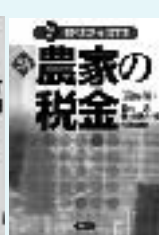

平成21年度のごみ収集が一部変わります

平成21年4月から次の点が変更になります。

1. 古紙の収集日に新たに古布（衣類）が追加されます。

⇒中身のわかる透明または半透明の袋に入れ、指定日にごみ集積所へ

注）次のものは出さないでください。

座布団、カーテン、じゅうたん、ぬいぐるみ、枕、靴、かばん、生地、布団類

2. ペットボトルの【キャップ】の分別収集が始まります。

これまで可燃ごみとして出していたいただきましたが、袋には入れないでください。ごみ集積所に設置予定の回収ボックスに入れてください。キャップは洗ってお出してください。

3. 家電リサイクル品にプラズマ・液晶テレビ、衣類乾燥機が追加されます。

また、テレビ、冷蔵庫・冷凍庫は大きさにより料金が変わります。（一部のメーカーを除く）

◆リサイクル料金の例（注：メーカーにより異なる場合があります。）

品 目	リサイクル料
エアコン	2,625円
テレビ	1,785円〔15型以下〕
（ブラウン管式・プラズマ・液晶）	2,835円〔16型以上〕
冷蔵庫・冷凍庫	3,780円〔170リットル以下〕
	4,830円〔171リットル以上〕
洗濯機	2,520円
衣類乾燥機	2,520円

*衣類乾燥機を粗大ごみの日に出されても収集されませんので、ご注意ください。

<テレビ、冷蔵庫・冷凍庫の「小」「大」の区分法>

テレビ…テレビ前面もしくは裏側の定格表示の型番で区別してください。

例) TH-15FR5 (小)、C25M90 (大)

冷蔵庫・冷凍庫…扉内側等の定格表示の内容積で区別してください。

例) 全定格内容積150L (小)、全定格内容積175L (大)

4. 布団類の粗大収集がなくなります。布団類は、個人で清掃センターへ搬入(有料)していただくことになります。

清掃センターへの搬入は、許可書が必要です。役場事業課で申請してください。有効期限は10日間です。車両1台1回につき、許可書が1枚要ります。



問合せ 役場事業課 生活環境グループ

☎ 46-7205

防犯

安全安心まちづくりだより

—安土町安全で安心なまちづくり推進協議会—

定額給付金の給付をよそおった

「振り込め詐欺」や個人情報の詐取

にご注意ください

- 町や県、総務省などがATM（銀行・コンビニなどの現金自動預払機）の操作をお願いすることは絶対にありません。
- ATMを自分で操作して、他人からお金を振り込んでもらうことは絶対にできません。
- 町や県、総務省などが、「定額給付金」の給付のために、手数料などの振り込みを求めることは絶対にありません。
- 現時点で、町や県、総務省などが住民のみなさまの世帯構成や銀行口座の番号などの個人情報に照会することは絶対にありません。



※安土町では現時点、定額給付金について町民のみなさまへのご連絡や給付はまだしていません。

ご自宅や職場に、町や総務省をかたった電話がかかってくる、郵便が届いたら、迷わず、役場総務課または近江八幡警察署(☎ 32-0110)にご連絡ください。

問合せ 役場総務課 総務グループ ☎ 46-3141

お料理ポケット



健康推進員 だより

■ No. 94

ほうれん草とハムのキッシュ風

材料 (4人分)

ほうれん草	120g
ハム	60g
卵	3個
A (生クリーム)	120g
とろけるチーズ	60g
塩・コショウ	少々
バター	少々

●作り方

- ①ほうれん草はゆでて2~3cmのざく切りにし、ハムは1cm角に切る。
- ②ボールに卵を割りほぐし、ほうれん草・ハム・Aの材料を入れて混ぜ合わせる。
- ③耐熱容器の内側にバターをぬり、②を流し入れる。オーブン200℃で30分加熱する。(焦げ目がつくならアルミホイルをかぶせる。)竹串をさして、何もつかなくなったら出来上がり。

●アドバイス

少年・少女クッキングでの1月のメニューです。ほうれん草が甘くおいしくなるので、お子様の喜ぶメニューです。1人分ずつココット皿に入れて、オーブントースターでも焼けますよ。

食事バランスガイドの台本・媒体作り

みなさんは、コマの形をした食事バランスガイドの図をご覧になった事がありますか？

この食事バランスガイドには、1日に「何を」「どれだけ」食べたら良いかが分かりやすく示されています。健康推進員もこのバランスガイドをしっかり勉強して、地域のみなさんにお話できるようにと研修を始めました。

みなさんに分かりやすく同じ内容を伝えていく為に、栄養士さんや保健師さんにアドバイスを頂きながら、台本作りに取り組みました。

来年度は、各地域の健康教室や色々な講座でも、食事バランスガイドについてお話していきたいと思っています。どのようにお伝えできるかすごく不安ですが、みんなで頑張りますので、みなさんも温かく見守ってくださいね。

小椋 恵美子



ワンポイントアドバイス

お知らせ

◆老蘇幼稚園であそぼう

とき 3月4日(水)
10:00~11:30

◆安土幼稚園であそぼう

とき 3月5日(木)
9:30~11:00

持ち物 (両日とも)
上靴・タオル・水筒

○予定変更のお知らせ

3月18日(水)予定の「親子ひろばパンピ」は、都合により3月19日(木)に変更になります。

申込み・問合せ
子育て支援センター ☎46-6400

「戸外に出てみよう」

今年春の訪れが早いようです。子どもたちは室内から外を見てみると、心がウキウキして戸外に出たがりです。晴れの日はもちろんのこと、雨の日も風の日も雪の日も、戸外に出て外の空気にふれてみたいのです。機嫌の悪い子を外の空気にふれさせてあげると、気分転換になって、機嫌が良くなることがあります。また、ちよつとした発見をし、親子で楽しい時間を過ごすことができます。と思います。

子育て支援センターでは、三月は幼稚園での遊びを予定しています。お友だちといっぱい体を動かして遊びましょう。



お家で子育てするお父さん・お母さんへ——在宅保育

文芸たまたま箱

2009年4月の予定

文芸セナリヨ46-6507 あづちマリエート46-2645 信長の館46-6512

今年度も開催します!

是非お越しください!

毎月第3木曜日 14:00 開演

はつらつコンサート

=名曲を1時間聴いた後は、コーヒーブレイク=
入場料:500円、身体障がい者および妊婦無料(要証明)
プロデュース・音楽監督:若代 孝三

毎月1回土曜日 10:30 開演

ワンコインコンサート

=乳幼児からご入場いただける午前中のコンサート=
ディズニーや宮崎アニメのメロディから童謡まで...
入場料:500円、パパ、ママのお膝の上無料

4/11(土) フルート&ピアノデュオ、5/23(土) ピアノデュオ、
6/13(土) ヴァイオリン&ピアノ

--今年はパイプオルガン

設置15周年----



★ 5月24日(日) 14:00開演

ダニエル・フライスネル オルガンリサイタル

入場料:一般1500円・学生1000円
=ポーランドからオルガン王子来日! =

★ 10月31日(土) 14:00開演(予定)

オリヴィエ・ラトリー パイプオルガンコンサート

=世界が認める驚異の天才オルガニスト=
入場料、その他未定

他、ご期待ください!

◆「文芸の郷」会員◆

年会費1200円/入会費500円

- 文芸の郷自主事業チケット10%引
(1000円以上のチケット2枚まで)
- 自主事業のチケットを先行購入できます。
- 信長の館入場料割引(団体料金・会員証の提示で5名まで)
- 文芸の郷レストラン食事10%引
(金券にて返金。会員証の提示で2名まで)
- 毎月発行の会報、イベント情報を郵送
- チケット無料郵送サービス
- ※継続で会員手続きをしていただく方は入会金がかかりません。
詳しくは、文芸セナリヨ(☎46-6507まで)

募集中

◆「こどもパスポート」登録者◆

登録料500円

期限 H21.4/15~H22.3/31

- 対象:小学校4年生~中学校3年生
(安土町内在住者限定)
- 文芸セナリヨ主催の演奏会に無料で入場できます。
事前にお申込ください。(電話予約可)
- ※ただし、有料入場者が多い場合は有料入場者が優先です。
※こどもパスポートの希望が多い場合、抽選いたします。
- 安土城天主信長の館に無料で入館できます。
- ご希望の方は、申込用紙をお渡ししますので、文芸セナリヨ
(☎46-6507)までお問い合わせください。

mail-magazine

町長のつづり

こんにちは

安土町長の津村孝司です。

現在、近江八幡市との平成22年3月31日までの合併を目指し、鋭意努力を重ねております。

安土の良さを子孫の代、そのもつと先まで持続させて行くにはやはり、市町合併が必要で、

少し前にNHKのBS放送で、財政破綻した北海道夕張市の病院のことを放映されました。市の病院は現在、村上医師によって

診療所として医師自らが1億円の借金をしてまで運営されていることが報道されておりました。

村上医師がおられたからこそ、夕張の医療(特に高齢者医療)は崩壊せずにすんだと思われ、

高齢化率(人口に占める65歳以上人口の割合)は安土町の約2倍の40%を越えていると聞いています。

財政破綻後のほぼ2年間の医師のドキュメントが伝えるものは現実の厳しい状況と、その現実を受入れねばならない住民、そして地域

医療を守るため医療関係者が必死に行政にその責務を追及する姿であり、とても印象的でした。

税や使用料が近隣の市町と比べ高くなったことにより、多くの若者が夕張を去ったと聞きます。少

子高齢化の悪循環がますます進展しているようです。

また、地方自治に関する情報誌には次のような記事がありました。

長野県王滝村のことです。ここは人口1,000人未満の小さな

木曾御嶽山の麓の村です。スキー場に多額の投資をし、財政破綻寸

前になった村で、近隣の市町と合併しようとしたが、近隣からは債務(借金)の縮減と役場職員の削減を求められ、合併を断念せざるを得なかったらしいです。

村は最盛期にはスキー場で採用した職員も含め87人も職員を抱えていました。財源対策には給与が

近道ということで、村はまず先に人件費に切り込みました。職員給与のカットです。このことで辞職する職員が相次ぎ、現在職員数は

43人ということになります。

ここまで、夕張市と王滝村の2例を述べましたが、いずれも行政としてはこういって状況になる前に手を打たなければならぬということだと思えます。

近年、安土町も本来、町としてやらねばならないことができていません。1年送り、2年送りしている状況です。それは基金(貯金)が底をつかないようにしているからです。

王滝村のように近隣市町に相手にされなくなっているからでは取返しがつきません。安土は今が対等なもの、の言える合併のラストチャンスです。この機会を逃せば、この

あと仮に合併の話がついても頭を下げての吸収合併でしょう。(中学校の給食の存続も吸収合併では無理で、対等合併だからこそ主張

できるのです。)

アメリカのオバマ大統領ではないですが、安土町は今、「チェンジ」の時です。勇気を持って前に

進みましょう。

毎月発行のメールマガジンをご覧になりませんか? 詳しくは、<http://www.town.azuchi.shiga.jp/m-magazine/>

天使のほほえみ

平成21年3月はじめての
お誕生日を迎えました



たかゆき
森 崇之ちゃん
3月2日生まれ (常楽寺)



ゆり
塚本 友理ちゃん
3月6日生まれ (常楽寺)



れお
橋本 零生ちゃん
3月8日生まれ (下豊浦)



かづき
長屋 和希ちゃん
3月9日生まれ (下豊浦)



とうま
瀧 斗真ちゃん
3月18日生まれ (下豊浦)



たくむ
小田 逞夢ちゃん
3月20日生まれ (西老蘇)



さくや
速水 咲弥ちゃん
3月20日生まれ (常楽寺)



あゆみ
中野 愛悠美ちゃん
3月21日生まれ (上豊浦)



橋本 うらら ちゃん
3月22日生まれ (小中)



はるね
志井 陽音ちゃん
3月23日生まれ (石寺)



みく
渡部 心空ちゃん
3月23日生まれ (桑実寺)

・発行・編集 / 安土町総務課
・〒521-1392 滋賀県蒲生郡安土町小中1-8

・TEL 0748-46-3141
・FAX 0748-46-5320
・ホームページ http://www.town.azuchi.shiga.jp/
・Eメール koho@town.azuchi.shiga.jp

戸籍 だより

1月受付分 (敬称略)



うぶごえ

あかちゃん

保護者

住所

保智 敬心

信秀

下豊浦

田邊 幸来

俊也

上豊浦

北川 爽花

義光

下豊浦

米山 智尋

博英

下豊浦

田中 海夏

友晴

常楽寺

西澤 華穂

明男

上出

佐子 あかり

友彦

下豊浦

井上 侑哉

秀一

西老蘇

峰崎 仁

格乙

小中

たかさご

なまえ

住所

小倉 寛司・桐畑 綾

小中

おくやみ

住所

なまえ

住所

常楽寺

井上 祐次

西老蘇

下豊浦

安田 光男

小中

東老蘇

福知 やす

下豊浦

桑実寺

山梶喜美子

石寺

内野

千貫 一郎

石寺

下豊浦

坪田 宇之吉

石寺

溝井

敏子

下豊浦

石寺

塩谷

平吉

下豊浦

上出

田中

義秋

内野

石寺

大西

博

桑実寺

下豊浦

神保

操

東老蘇

下豊浦

稲本

安三

下豊浦

小中

松村

重一

常楽寺

西老蘇