

contents (目次)

- 平成21年 成人式 …………… 2~3
- もう一度考えよう
私たちのまちの将来を …………… 4~5
- 灯油購入費支援 …………… 5
- 天正使節募集 …………… 6
- 税の申告はお早めに…………… 7~9
- 消防団出初式 …………… 10
- 女性消防団員募集 …………… 11
- まちの話題 …………… 12
- エリサの「友達とおしゃべり」… 13
- すこやか～国保だより～ …………… 14
- ほのぼの～年金だより～ …………… 15
- BOOK&BOOK …………… 16
- 環境/有料広告募集 …………… 17
- 健康推進員/子育て …………… 18
- 文芸たまたま箱/町長のひとこと… 19
- 天使のほほえみ/戸籍 …………… 20

2009.
vol.446

2



1月11日、安土町文芸の郷で行われた滋賀県消防協会八幡支部連合出初式では、消防活動に功績のあった団員に対する表彰式が行われました。また、「地域の災害は、地域でまもる」と決意新たに、消防車両による一斉放水が行われました。

この出初式の様子や表彰者は、10ページでも紹介しています。ぜひご覧ください。



成人式

～ 158名が新成人に ～



新たな門出 はばたけ新成人！



1月11日、文芸セミナーヨで「新成人祝賀式典」が開催されました。

今年、安土町で成人を迎えたのは158名。

式典では、津村町長から「混迷の時期だからこそ若いみなさんがチャレンジされる好機だと思います。有言実行の人材となり、常に自分を磨き全力で前進してください。」と新成人に激励の言葉が贈られました。

また、新成人を代表して、井上竜馬さんと井上智恵美さんから「何かのために輝いている人間になりたい。安土という素晴らしい地元で居場所があることに感謝の気持ちで満ちあふれています。」と二十歳のメッセージが述べられました。

二部では、会場をあづちマリエートに移し、立食パーティーが行われました。久しぶりに再会した恩師や友人と懐かしい話や近況報告など、和やかな語らいの場となりました。



大林 浩さん
(東老蘇)

仕事で農業をしています。今、農業は厳しい状況にありますが、二十歳という若いパワーで、ピンチをチャンスに変え、安土町の農業経営において欠かせない人材になりたいです。

今まで僕を育ててくれた安土に、僕らしい農業という視点でアプローチし、地域を活性化させたいです。



井上 竜馬さん
(西老蘇)

二十歳になり、たくさんの自由が与えられます。だからこそ、社会人としての自覚を持ち、安土の名に恥じぬよう、これからもっと自分自身に磨きをかけて頑張っていきたいと思います。

今まで暖かく見守ってくださった方々に感謝の気持ちでいっぱいです。

ありがとうございました。



井上 智恵美さん
(東老蘇)

二十歳になり、「まだ十代だから」といった言い訳は通用せず、これからは常に社会規範とルールがつかまといえます。

残りの大学生活を有意義なものにするためにも、今まで培ってきた知識や常識を活かして行動し、笑顔で過ごせる毎日を送りたいです。



井上 翔太さん
(西老蘇)

成人式を迎えることができ、今まで育てていただいた全ての方に感謝しています。これまでに出会ったかけがえのない親友や先生方、そしてこの安土が今の私を形成していると言っても過言ではありません。

今までの出会いやこれからの出会いを大切にしていきたいです。



甲田 菜月さん
(常楽寺)

今は大学で、英語や英米の文化・文学について学んでいます。将来は、言語や文化の壁を越えて国際社会で活躍できる人になりたいです。

自然がいっぱいで、居心地の良い安土が大好きです。これからも安土の仲間を大切に、どんな時でも笑顔を絶やさず、1日1日を大事に過ごしていきたいです。

新成人のメッセージ

今回の成人式は、新成人で構成される『成人式実行委員会』の10名が企画運営に取り組みました。

新成人を代表して、実行委員のみなさんに二十歳を迎えての決意を聞きました。



北村 理恵さん
(桑実寺)

今日まで支えていただいた親、友達、そして今までお世話になった人々に感謝の気持ちでいっぱいです。

ここを節目にして、新たな気持ちで前に進んで行きたいと思います。

これからも人との出会いを大切に、悔いのないように過ごしていきたいです。



吉村 基希さん
(下豊浦)

大学で、福祉について学んでいます。将来は、福祉関係の仕事に就きたいです。

安土の友達とは、みんなおもしろく、優しく、最高の友達です。これからも安土の友達を大切にしていきたいです。また、大人としての自覚を持って、責任ある行動をしていきたいです。



松井 基修さん
(西老蘇)

今、大阪の大学で機械系のことを学んでいます。まだ、将来したいことが決められず、学生生活を謳歌しています。

しかし、この不況で就職は大変だと思うので、残り2年間は人一倍勉強を頑張り、いろんな体験をして、いろんな人に会い、自分を成長させていきたいです。



高嶋 仁美さん
(常楽寺)

大学で、中国語とパソコンを勉強しています。将来は、語学を活かした仕事に就きたいと思っています。

これからは、自分の考えをしっかり持って、様々なことに挑戦していきたいです。そして、たくさんの経験をして、人に優しく、人から頼られる大人になりたいです。



澤 友里江さん
(東老蘇)

4月からは栄養士として働くことになりました。

社会人としての自覚を持ち、自分なりの考え方や責任をしっかり見つけていきたいです。

今まで支えてくださった多くの方々に対する感謝の気持ちを忘れず、これからも安土のみんなが毎日笑顔で明るく過ごせたらいいなと思います。

近江八幡市との合併について

皆さんの疑問にお答えします！

Vol.15

昨年12月から、安土町の合併の方針を住民の皆さんにご説明する「市町合併住民説明会」を町内各地域で開催しています。

今回は、その中で特に多かった質問について、近江八幡市との情報交換や調査研究をふまえてお答えします。



質問

近江八幡市立総合医療センター(病院)は、赤字経営が続いており、その影響で、近い将来に市が破たんするって、本当ですか？

回答

病院は、平成19年度に27.6億円の赤字を出すなど経営状況が悪化し、このままでは、市が財政再生団体へ転落する可能性があります。

この危機に対し、市はこれまで病院を運営してきた特別目的会社(SPI)とのPFI契約を解除し、今年4月から、病院を市の直営で経営されます。また医療収入などの計画も同時に見直したことで、病院の収支は安定し、平成23年度以降には黒字化も見込まれています。

したがって、病院の破たんもそれに伴う市本体の破たんの危機も未然に回避されたと考えています。

なぜ、直営化で経営がよくなるの？

① 市立総合医療センター建設費分の支払い金利が安くなります！

PFIは建設の費用を民間から調達する方式であるため、病院がSPCに支払う金利は、政府から借る場合の2倍以上に相当し、これが経営の負担になりました。今回、政府資金に借り替えたことにより、今後27.5年間の支払額が合計で約30億円安くなる見込みです。



② 運営経費を見直します

これまで、施設の建設・整備のほか、給食や掃除、消毒など医療行為以外の業務をSPCに委託していました。それらを実際に行う事業者(13社)と病院が直接契約したり、維持管理費用を見直したりすることで、年間約3億円が削減されます。その結果、今後27.5年間の合計で約83億円の経費が安くなる見通しです。

①と②を合計すると、直営化により、約113億円(30+83)の経費が削減できることになり、病院経営の負担を大きく軽減させることができます。

質問

病院問題など、近江八幡市の財政状況が気になります。実際はどのようなの？

回答

本町と近江八幡市は、収入規模が異なります（歳入総額で約5.5倍）ので、金額だけの比較は適当ではありません。財政力指数では近江八幡市（0.697）が本町（0.597）を上回っていますが、滋賀県市平均（0.811）と比較すると低い状態です。

住民1人あたりの積立金（貯金）や地方債（借金）を比較すると、本町が少し上回るものの、両市町ともほぼ同じ水準であることがわかります。この水準は滋賀県市平均（借金1人あたり98.6万円）よりも良好で、両市町とも厳しい財政状況の中で堅実な財政運営を行っていることがわかります。

	近江八幡市	安土町	近江八幡市+安土町	滋賀県平均(市)
財政力指数	0.697	0.597	0.679	0.811
積立金(貯金)	60億円	13億円	73億円	74億円
住民1人あたり	8.8万円	10.7万円	9.1万円	8.9万円
地方債(借金)	598億円	96億円	694億円	958億円
住民1人あたり	87.8万円	78.4万円	86.3万円	98.6万円

※財政力指数は、数値が高いほど自主財源の割合が高く、財政力が強いことを示しています

※金額は、平成19年度決算に基づくおよその値です

上記の借金の中には、病院や下水道などの公共施設の建設や整備にかかった費用も含まれています。それらは必要に応じて（老朽化など）、計画的に更新していかなければなりません。

しかし、それらの公共施設は、私たち住民の大きな資産となっています。借金は、その対価として考えるべきで、決して無駄金ではありません。

お問い合わせ・ご意見は、

役場総務課 合併検討グループ(電話:46-3141 / ファックス:46-5320 / メール:gappei@town.azuchi.shiga.jp)
<http://www.town.azuchi.shiga.jp/gappei/>

安心実現のための緊急総合対策



高齢者の世帯等に

お助けをします

安土町では、長引く景気の低迷に加え、消費者物価の上昇傾向に直面している高齢者世帯等に対して、冬季の生活支援として灯油購入費の支援を行います。

対象

- ① 次の①②の両方を満たす世帯です。
- ② 平成21年1月1日現在で、安土町内に 住所があること
- ③ 平成20年度町民税が非課税の世帯で、左記(ア)～(カ)のいずれかに該当すること

- (ア) 平成21年1月1日において、年齢が満70歳以上の方で構成される高齢者世帯であつて、年齢が満75歳以上の方がいらつしやる世帯
 - (イ) 身体障害者手帳の交付を受けた方で、身体障害者障害程度等級表の1級または2級に該当する方がいらつしやる世帯
 - (ウ) 療育手帳の交付を受けた方で、障害の程度がAと判定された方がいらつしやる世帯
 - (エ) 精神障害者保健福祉手帳の交付を受けた方で、障害の程度が1級に該当する方がいらつしやる世帯
 - (オ) 児童扶養手当を受給している世帯、または母子・父子世帯で福祉医療費を受給している世帯
 - (カ) 生活保護費を受給している世帯
- ※いずれも、社会福祉施設等に入所または病院等に長期入院されている方は除きます。

申込み方法

- ① 身分証明書、② 印鑑、③ 手帳（必要な方のみ）を持参し、役場健康福祉課の窓口でお申し込みください。
- 電話による個人情報および支援対象世帯についてのお問い合わせは、お答えできませんのでご了承ください。

ご利用方法

灯油購入券は、左記の購入券取扱店をご利用できます。

購入券取扱店

- (有) 塚又商店、(有) イマノ商会、(有) 大野石油、ミヤビ、滋賀自工(株)

券の有効期限は、平成21年3月31日までです。

問合せ

役場健康福祉課 福祉グループ ☎ 46-7207

2009 「あづち天正使節」募集

片岡 春香 さん

「あづち信長まつり」が一番の思い出です。PRのために地元ケーブルテレビやNHKの生放送にも出演させていただきました。また当日は、姫役として武者行列に参加させていただいて、本当に楽しく貴重な経験になりました。

様々なイベントで安土をPRする中で、自分たちもまだ知らなかった安土の素敵ところを発見することができ、もっと安土が好きになります。たくさんのお会いや貴重な体験も待っています。あなたの笑顔で安土の魅力をたくさんの方に伝えてください。

2008あづち天正使節の片岡春香さんと坪田真佐美さんにインタビュー。

この一年間の活動で印象深かったことや「2009あづち天正使節」をされる方へのメッセージを聞きました。



坪田 真佐美 さん

天正使節の活動は、すべて印象深く楽しかったです。やはり、一番は「あづち信長まつり」です。メイク後の自分もまるで別人のようでカッパや着物を着て歩く武者行列は、本当に昔にタイムスリップした気分になりました。こんな経験は天正使節にしか出来ないと思うと感激しました。

「安土大好き」という方や「天正使節に興味がある」という方は、ぜひ天正使節になってください。イベントはすべて楽しいですし、安土をPRし、いろいろな方に「安土のすばらしさ」を知っていただく仕事なので、すごくやりがいがあります。一生に一度しかできない体験です。チャレンジする価値はありますよ。

安土町の魅力を発信してくれる 観光大使「あづち天正使節」を募集します。

2009年 あづち天正使節募集要領

募集人数	2名
任期	平成22年3月末日
応募資格	安土町在住の18才以上の方 観光PR事業に参加できる方
選考方法	定員を超えた場合は、面接審査をします。
応募締切	平成21年2月20日(金)
その他	キャンペーン用スーツ等を用意します。 若干の謝礼をします。
応募先・問合せ	安土町観光協会 ☎ 46-7049 FAX 46-7050

安土の観光については、安土町観光協会ホームページ
(<http://www.azuchi-shiga.com>) をご覧ください。



税の申告はお早めに

期間

2月16日(月)～
3月16日(月)

まもなく、平成20年中の所得について、所得税の確定申告および住民税の申告時期を迎えます。次の日程で申告指導を行いますので、申告に必要なものを確認の上、指定の場所で申告をしてください。

なお、税務署等から通知が来ている場合は、指定の場所で申告してください。また、青色申告をされる方は、事前に控除証明書に記入しておいてください。(用紙は税務署または役場においてあります。)

問合せ 役場住民税務課 (住民税の申告について) ☎ 46-7202
近江八幡税務署 (確定申告(所得税)について) ☎ 33-3141

平成20年分所得税確定申告および平成21年度住民税の申告指導日程

月日	曜日	受付時間	対象者	場 所	月日	曜日	受付時間	対象者	場 所
2/12	木	10:00～ 15:30	年金受給者対象 (全町対象)	防災センター 2階会議室	2/24	火	9:30～ 15:00	宮庶業対象	安土町商工会

月日	曜日	受付時間	地区名	場 所	月日	曜日	受付時間	地区名	場 所
2/16	月	9:00～ 16:00	全町対象	防災センター 1階 消防司令室 (ただし、農業所得や医療費控除のある方は、事前に情報交流室で収支内訳書・医療費控除明細書を確認いたします。)	3/ 2	月	9:00～ 16:00	小中・中屋・ガーデン スクエア安土・グ リーンタウン安土・ 小中A	防災センター 1階 消防司令室 (ただし、農業所得や医療費控除のある方は、事前に情報交流室で収支内訳書・医療費控除明細書を確認いたします。)
2/17	火	9:00～ 16:00	上十六・加賀・高田		3/ 3	火	9:00～ 16:00	東老蘇	
2/18	水	9:00～ 16:00	香庄・北原・芦刈・ 大中・慈恩寺		3/ 4	水	9:00～ 16:00	上出・四ノ坪・老蘇 台・上出東・老蘇団 地・西行団地・八陣 住宅・サツメイ安土	
2/19	木	9:00～ 16:00	西老蘇・ 西老蘇新興宅地		3/ 5	木	9:00～ 16:00	上 豊 浦	
2/20	金	9:00～ 11:30			3/ 6	金	9:00～ 16:00	石 寺	
2/23	月	9:00～ 16:00	下豊浦(東・安土) 江ノ島・松原		3/ 9	月	9:00～ 16:00	内 野	
2/24	火	9:00～ 16:00	下豊浦(永町・平井) 弁天		3/10	火	9:00～ 11:30		
2/25	水	9:00～ 16:00	安土ニュータウン・十七・ 大船戸・宮津・桑実 寺・衣笠台・桃山台 リゾール住宅		3/11	水	9:00～ 16:00	全町対象	
2/26	木	9:00～ 16:00	常楽寺(東横・西横・ 西町・寺内)		3/12	木	9:00～ 16:00	全町対象	
2/27	金	9:00～ 16:00	常楽寺(上横・ 愛宕・橋本・番頭)		3/13	金	9:00～ 16:00	全町対象	
				3/16	月	9:00～ 16:00	全町対象		

申告会場は、役場防災センター1階ですのでご注意ください。

また、混雑を回避するため地区割てしておりますが、指定日以外でも受付しております。

※2/12(木)は年金収入のみの所得で申告の必要な方(全町)が対象となります。

当日は混雑が予想されますので、申告書の第2表は出来るだけ事前に記入ください。また、農業や不動産所得など年金以外の所得がある方は、2/16(月)～3/16(月)に申告してください。

<平成20年分の所得税から適用される主な改正事項>

◆減価償却制度の改正

平成19年3月31日以前に取得した減価償却資産について、不動産・事業・山林・雑所得の計算上、必要経費に算入された金額の累積額が償却可能限度額(取得価額の95%相当額)まで達している場合には、その達した年分の翌年分以後において、次の算式により計算した金額を償却費の額として償却を行い、1円まで均等償却することができることになりました。

$$\text{算式：償却費の額} = (\text{取得価額} - \text{取得価額の95\%相当額} - 1\text{円}) \div 5 \text{【端数切り上げ】}$$

◆医療費控除の改正

医療費控除の対象範囲に、特定健康診査の結果が高血圧症などと同等の状態である方に対して行われる特定保健指導に係る対価が加えられました。

※農業所得については、平成18年分から水稻所得標準が廃止になり、収支計算書をご自分で作成し申告していただくことになっています。

■申告が必要な人

(住民税の申告の場合)

今年1月1日現在、町内に住所がある方は住民税申告が必要です。

ただし、次に該当する方は申告が不要です。

- ① 所得税の確定申告をする方。
- ② 所得が給与だけで事業所から年末調整済みの給与支払い報告書が役場に提出されている方。
- ③ 公的年金収入のみの方で、65歳以上の人（昭和19年1月1日以前に生まれた人）で年金収入が148万円以下の方。
- ④ 65歳未満の人（昭和19年1月2日以後に生まれた人）で年金収入が98万円以下の方。
- ⑤ ①②に該当する人の扶養控除対象となっている方。

(所得税の確定申告の場合)

- ① 事業所得、不動産所得などの所得があり、平成20年中の収入額が300万円以上の方、または合計所得金額が基礎控除、扶養控除などの所得控除の合計金額を超える方。
- ② 平成20年中の給与の収入金額が2千万円を超える方。
- ③ 2か所以上から給与を受けている人で、年末調整していない給与の収入金額と給与以外の所得金額との合計額が20万円を超える方。
- ④ 給与所得のある人で所得税を源泉徴収されていない人や年末調整されていない方。

⑤ 平成20年中に途中退職した方。

■申告時に必要なもの

(次のものを用意ください。)

- イ、印鑑
- ロ、還付申告になる場合、申告者の金融機関の口座番号がわかるもの(通帳など)
- ハ、配布された申告書(できるだけ記入しておいてください。)
- ニ、①営業所得のある人
(地区相談会(商工会会場))
平成20年中の仕入帳、売上帳、必要経費等の明細書、領収書等(必ず持参してください。)
- ②農業所得のある人
農業所得の申告には、個々に収支計算が必要となります。自書作成となるため、申告までに必ず収入や必要経費の金額を集計し、「平成20年分収支内訳書(農業所得用)」をあらかじめ作成してください。

(用紙は申告書と同封されています。ない方は役場住民税務課にあります。)

収支計算ができていない方は、当日に申告ができません。収支内訳書の作成等でご不明な点がありましたら、住民税務課 税務グループまでお問い合わせください。

(収入や支出のわかる通帳・納品書・領収書・農産物の買取り明細書・営農および生産組合の明細書

などを整理して持参ください。)

③ 雑所得、不動産所得のある人

平成20年中の収入金額、必要経費の明細書・領収書等

平成20年中の公的年金等の源泉徴収票

④ 給与所得のある人

支払先などの発行した源泉徴収票

⑤ 譲渡所得のある人

売買契約書などの収入金額および必要経費の判明する書類、交換・買換などの場合は権利書写、登記する

農本および農地の買換えの場合は農業委員会の発行する農用地区域内である証明書、公用地等に買収された

場合は公共事業用資産の買取り等申し出証明書および同買取り等の証明書、居住用資産を譲渡された方は住民

票の除票

① 医療費、雑損控除

医療費(保険金などで補填される金額を差し引き後)については、所得合計の5%または10万円のいずれかの少ない方の金額以上を平成20年中に支払った場合が対象になります。

控除を受ける方は、医師、病院、または薬局の発行する領収書または証明書が必要です。雑損(災害や盗難)

控除については事前に税務署でお尋ねください。申告までに明細書の作成と集計を必ず済ませておいてください。

② 生命保険料、地震保険料控除

生命保険料、個人年金保険料、地震保険料(経過措置のある長期損害保険料)の払込証明書

③ 社会保険料控除

「社会保険料(国民年金保険料)控除証明書」(社会保険庁発行)・国民健康保険税・後期高齢者保険料および介護保険料確定申告用納付済確認書(町役場発行)

④ 障害者控除

身体障害者手帳、戦傷病者手帳、精神障害者保健福祉手帳等の交付を受けている方。それ以外でも65歳以上の人で次に掲げる対象者は、同控除を受けることができます。この場合、町が交付する『障害者控除対象者認定書』が必要です。また、認定には確認が必要のため、詳しくは、町健康福祉課(4617207)に

⑤ 住宅借入金等特別控除

家屋の登記簿謄本、請負契約書または売買契約書の写し、住民票の写し、金融機関からの交付を受けた「住宅所得にかかる融資額の償還金額等証明書」、源泉徴収票が必要です。

また、増改築等で住宅取得控除を受けられる方は、上記の書類のほか

に建築確認済証の写し、もしくは同法検査済証の写し、または建築士の発行した「増改築等工事証明書」が

必要です。

平成11年から18年末までに入居した方で平成20年分の所得税から前段の控除が引ききれなかった額のある方は、申告書を提出することにより翌年度から住民税（所得割）から控除することができます。該当される方は3月16日（月）までに、住宅借入金等特別税額控除申告書の提出が必要です。

前年にこの控除の適用を受けている方には、1月上旬に平成21年度分の申告書を送付していますので必ず期限までに提出してください。

② 特定の増改築等に係る住宅借入金特別控除の特例

一定の居住者が、その居住の用に供する家屋に一定のバリアフリー改修工事を行い、平成19年4月1日から平成20年12月31日までの間に居住の用に供したときは、当該工事に要した費用（補助金部分を除いて30万円以上）に充てるための住宅借入金等の年末残高（1,000万円以下）の一定割合を所得税の額から控除することができます。（建築士等が発行する証明書が必要）

③ 住宅の省エネ改修工事等に係る住宅借入金等特別控除の特例

居住者がその居住の用に供する家屋に、エネルギーの使用の合理化に

資する一定の改修工事（省エネ改修工事）を行い、平成20年4月1日から平成20年12月31日までの間に居住の用に供したときは、一定の要件のもとで、以後5年間の各年において住宅借入金等年末残高（1,000万円以下）の一定割合を所得税の額から控除することができます。（建築士等が発行する証明書が必要）

④ 住宅耐震改修特別控除

居住者が平成18年4月1日から平成20年12月31日までの間に耐震改修をした場合に、当該耐震改修に要した費用の額の10%相当額（最高20万円）を所得税額から控除できます。

「住宅耐震改修証明書（町事業課発行）」、当該税額控除の金額の計算に関する明細書、住民票の写し

⑤ 電子証明書等特別控除

e-Taxを利用して平成20年分の確定申告書の提出を行う場合（本人の電子証明が行われていて、平成21年1月5日から3月16日までの間に送信した場合に限り）5,000円の税額控除ができます。

（平成19年分で適用を受けた方は、平成20年分で重ねて適用は受けられません。）

税金の戻る人

平成20年中の源泉徴収額がある人で、次のような場合は所得税額が戻る場合

があります。（ただし、所得税を納入しなければならぬ人もあります。）
なお、近江八幡税務署では2月1日から申告を受け付けています。

- (1) 平成20年中に中途退職した給与所得者で年末調整されていない人。
- (2) 給与所得者で雑損、医療費、寄付金等の所得控除や住宅借入金等の特別控除が受けられる人。
- (3) 年金収入のある人で源泉徴収されている。

近江八幡税務署からのお知らせ

近江八幡税務署は、土・日・祝日は閉庁していますが、申告書は、郵送による送付又は、税務署の時間外文書投函箱（正面玄関前）により提出することができます。

税務署には十分な駐車スペースがありませんので、ご来署の際には公共交通機関をご利用ください。

申告書の作成には、「ホームページ」が大変便利です。

国税庁のホームページ
[<http://www.nta.go.jp>]

国税庁ホームページ「所得税の確定申告書作成コーナー」は、パソコン画面に直接金額を入力することにより、「確定申告書」が作成できます。

所得税の確定申告は、便利で使いやすいe-Taxをご利用ください。

e-Taxのホームページ
[<http://www.e-tax.nta.go.jp>]

<年金所得者の確定申告事前相談会>

とき 2月12日(木) 10:00～15:30
ところ コミュニティー防災センター2階

<確定申告の営業者地区相談会>

とき 2月24日(火) 9:30～15:00
ところ 安土町商工会

所得税の確定申告と納税は、2月16日から3月16日までです。（還付申告は2月1日から税務署で申告できます。）
個人事業者の消費税及び地方消費税の確定申告と納税期限は3月31日までです。
事業所得、不動産所得等の申告は税務署へ。

**町役場でも受けできるのは
給与所得、農業所得、年金所得者等の
申告のみです。**

※近江八幡税務署・町役場は土・日・祝日は閉庁しております。



1月11日、文芸の郷で滋賀県消防協会八幡支部連合出初式が行われました。
 八幡支部は、近江八幡市、竜王町、安土町の1市2町で構成されており、この日は、各市町から485名の消防団員が参加。
 式典では、消防活動に功績のあった団員に対する表彰が行われ、安土町からも64名が表彰を受けました。表彰者は下記のとおりです。
 また、10日には町内自警団の初出が行われ、防災に対する意識を新たに、自警団の新たな1年がスタートしました。

平成21年

消防協会八幡支部連合出初式 町内自警団初出

安土町消防団表彰者 (敬称略)

県協会功績章

矢場 義章

県協会勤功章

光定 建司

県協会精励章(金)

長谷川 芳明

県協会精励章(銀)

山本 剛
 神田 昭雄
 野瀬 克佳

県協会精励章(銅)

南 康弘
 北川 義光
 小西 昌文
 西村 晋一
 山本美智子
 村田なおみ
 岡田 真弥
 望田 典子

5〜15年勤続感謝状

坪田 秀士
 近藤 知克
 中江 康了
 仲西 正典
 野田 喜紀
 林 良博
 龍華 由親
 田坪 栄一

支部勤功章

支部長章

田邊 昭博
 井上 敏和
 長谷川 芳明
 中島健太郎

支部精勤章

森津 豊
 高橋 秀幸
 木村 圭二
 原田 英幸
 山本 剛
 岡山 透
 神田 昭雄
 深尾 和彦
 森本 秀和
 野瀬 克佳
 山岸 敦
 中道 寿宏

町長章

田中 佳奈
 友近 弘一
 南 康弘
 藤井 博之
 北川 義光
 武村 吉達
 小西 昌文
 西村 晋一
 中村 肇
 山本美智子
 村田なおみ
 岡田 真弥
 望田 典子

団長章

山本 茂樹
 藤井 清彦
 堀部 和彦
 間宮 泰樹
 善住 晋次
 熊木 雅則
 永井 義治
 静 章博
 神保 隆弘
 藤井 政彦
 深尾 俊巳
 仙波賢太郎
 今西 弥生



女性消防団員募集

消防団で活かしませんか。あなたの“チカラ”

安土町女性消防隊は、平成17年7月に発足し現在6名で、火災予防など防火広報活動をしています。

女性消防団員として、地域の防火活動・広報活動・応急手当の普及など女性の特性を活かした消防団活動をしてみませんか。

あなたのチカラを災害のない安全なまちづくりにぜひ活かしてください。

消防団とは・・・

消防団は、消防本部・消防署と同様に市町村の消防機関の一つであり、その構成員である消防団員は、消防本部等の職員と同じく地方公務員です。消防本部等の職員が常勤の地方公務員であるのに対し、消防団員は、普段は他の職業や学業をもつ非常勤特別職の地方公務員であり、災害時の消防防災活動だけではなく、平常時の訓練、警戒、予防啓発活動などを行っています。

平成20年4月1日現在、全国に2,380団の消防団があり、88万8,900人の消防団員が活躍しています。安土町では、103人の消防団員が活躍されています。

こんな活動をしています



(1) 火災予防など防火広報活動
(街頭広報、保育園・幼稚園での防火おはなし会など)

(2) 災害時に備えた訓練・講習 (初期消火技術習得など)

(3) 消防団で行う各種行事への参加 (防災訓練、出初式、消防大会など)

(4) 応急救護普及活動 (応急手当の技術習得、普及活動など)

(5) 災害時の後方支援 (応急救護活動、情報収集、広報活動など)

入団後の主な待遇

消防団員には、年額報酬や災害活動または訓練に出動した際の出勤手当などが支給されます。

また、その他主な待遇は、次のとおりです。



●公務災害補償
消防団活動中に負傷した場合の補償制度があります。

●退職報賞金
一定期間以上勤務し退団した際には、退職報賞金が支給されます。

●被服の貸与
消防活動に必要な被服が貸与されます。

●表彰制度
職務にあたって功労、功績があった場合には、表彰されます。

応募資格および活動期間

安土町内に居住、または勤務する18歳以上の女性
平成21年4月から活動していただきます。



▶ 消火訓練指導



▶ 応急手当



▶ 防火おはなし会

第3回全日本シニアレディースソフトテニス決勝大会

第3位入賞

11月18・19日、滋賀県立長浜ドームで「第3回全日本シニアレディースソフトテニス決勝大会」が開催されました。この大会で、土肥道代さん（加賀）の所属する滋賀県代表チームが第3位入賞を果しました。

土肥道代さんは、所属している安土ソフトテニスクラブで活動されています。また週2回、約40名の子どもが所属する安土ジュニアソフトテニススポーツ少年団の指導もされています。

「子どもたちの笑顔にいつも元気をもらっています。これからも体力・技術を維持して頑張りたい。」と語る土肥さん。これからの活躍が期待されます。



▲スポーツ少年団の子どもたちと土肥道代さん

新春子ども会地区対抗ふるさとカルタ大会

伝統の遊びを楽しむ



1月10日、コミュニティ防災センターで、恒例の「新春子ども会地区対抗ふるさとカルタ大会」が開催され、小学生52名が参加しました。

この日は、朝から雪が降り寒い日になりましたが、会場は熱気であふれました。会場が静まり返り、読み手が札を読み上げると、緊張感が漂い、子どもたちは真剣な表情で札を取り合いました。枚数が少なくなるにつれ、白熱する中、何度もお手つきをして、笑い声があがる場面もありました。

年明け早々、たくさんの笑顔と元気な笑い声で、今年も素敵な一年のスタートができました。大会の結果は以下のとおりです。

近畿大会出場

安土ミニバスケット（女子）

1月14日、「安土ミニバスケットスポーツ少年団」の女子チームの6年生が安土町役場を訪れ、津村町長に近畿大会出場を報告しました。昨年12月の県予選を突破し、3月7・8日に和歌山ビッグホエールで行われる「第33回近畿ミニバスケットボール交歓大会」への出場を決めました。

主将の田中美帆さんが「みんなが安土のバスケットをし、昨年に引き続き優勝を目指します。」と意気込みを語ると、津村町長から「みんなで力を合わせ頑張ってください。」と熱いエールが贈られました。

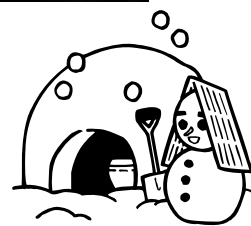

1・2年生の部	優勝 深井 皓太さん（上豊浦）
準優勝 松井 聡志さん（八陣）	
3・4年生の部	優勝 松井 友花さん（八陣）
準優勝 中野 克哉さん（上豊浦）	
5・6年生の部	優勝 井上 翔さん（大中）
準優勝 末房 幸大さん（上豊浦）	
団体の部	優勝 下横Bチーム
準優勝 上豊浦Bチーム	

エリサの「友達とおしゃべり」

DUE CHIACCHIERE IN COMPAGNIA

国際交流員としての取り組み

このページでイタリアの文化や習慣について紹介してきましたが、今回は今年行ってきた事業についてお話ししたいと思います。

私は国際交流員として働く毎日ですが、まず国際交流員とはJETプログラム（Coordinator for International Relations）のことです。

JETプログラムは、「語学指導等を行う外国青年招致事業」（The Japan Exchange and Teaching Programme）の略称で、地方公共団体が総務省、外務省、文部科学省及び財団法人自治体国際化協会の協力の下に実施しています。このプログラムは、外国語教育の充実と地域レベルの国際交流の進展を図ることを通し、日本と諸外国との相互理解の増進とわが国の地域の国際化の推進に資することを目的としています。国際交流員は、県庁、市町村役場などの官公庁で働いていますが、仕事内容はそれぞれの団体で多少違いはありますが、一般的に言えば国際化や多言語化がますます進む世界になじむための、国際関連の事業の補助などを主な役割としています。

私の業務についてですが、安土町は平成17年2月にイタリアのマントヴァ市と姉妹都市提携を結んでいるので、その国際交流を担当することがあります。学校や保育園を訪問したり、国際文化交流協会と協力して語学講座や国際交流サロン、料理教室を開催したり、平成20年度は多文

化共生事業も大きな事業の1つです。今回は今年度行った取り組みの中から子供向けの事業について話させていただきます。

私が学校を訪問し、子供と触れ合うことで、小さいころから「日本には外国人がいるのは普通ですよ！言葉・考え方・習慣などは国によって違いますから、お互いに理解をしましょう」と考えるきっかけになれば幸いです。

そんな思いを込めた事業として、平成20年度に行った4つの事業を紹介したいと思います。

1つ目に、4月に開催された「あづち文芸の郷さくらまつり」では、国際文化交流協会とブースを出店しました。ここでは滋賀県内の他市町に外国語指導助手として勤務しているJETプログラム参加者にも協力してもらい、欧米のイベントで盛んなフェイスペイントなどを紹介し、多くの子供と触れ合いました。アメリカ人・イタリア人・オーストラリア人・ニュージーランド人と出会って、子供が頑張っている姿をみても、一生懸命努力している姿をみて、とても楽しかったです。

2つ目は、学校訪問事業です。子供向けの色々な資料・写真などを使って、イタリアを紹介し異文化への理解を促すようにします。11月20日の老蘇小学校3・4年生の訪問ではアートワークショップ



▲フェイスペイントブースで、子供たちは万国旗などの好きなデザインを選び、顔や手にそのデザインを描いてもらいます。

を行いました。イタリアの街の様子について説明を聞くことから始まり、最終的には好きな建物を描いてそれを一枚の模造紙に貼ることでイタリアの街を作ることもできました。

3つ目は国際料理教室。12月14日に子供と親と一緒にクリスマス



▲イタリアの街の写真からアイデアを得て、上手にオリジナル街を描きました。
(老蘇小学校4年生の作品)

料理をつくり、料理を通じてイタリアのクリスマス文化を体験しました。楽しく仲良く協力し、私にとっても新しい経験で重要な体験だったと思います。

4つ目にイタリアのクリスマス飾り作りワークショップ。同じく12月14日に参加者と一緒にイタリ



▲笑顔で頑張って、クリスマスキッチンがうまく出来上がりました。

アの伝統的な飾りを作りました。材料として西の湖のヨシを使ったのですが、少しでも環境保全問題について考えていただければ幸いです。イタリアの家族と簡単に楽しめるクリスマスのごし方も伝えたいと思いました。

若いころから多文化的な環境で



▲イタリアのクリスマス飾り作り

育つと、異なる文化に対する興味・理解・尊重を簡単に深められ、対話能力も高くなります。次の世代により良い社会を築くために、子供向けの国際理解・多文化教育事業は重要だと思います。



高血圧にご注意!

高血圧は、日本人の4人に1人がかかっているといわれています。安土町国保の医療費の状況を見ても、他の疾患に比べて高血圧性疾患の費用額が最も高く、40歳代から高血圧で治療をする人が増えています。高血圧は、それ自体にはほとんど自覚症状がないため軽視しがちですが、メタボリックシンドロームの構成要素であり、心臓病や脳卒中の大きな要因ともなる重大な病気です。

ほとんどの高血圧は生活習慣病

高血圧とは血管にかかる圧力が高くなっている状態で、血管の中が詰まっていたり、体内の水分が増え過ぎたりすることが原因となって起こります。常に高血圧の状態が続くと血管がもろく・硬くなり、動脈硬化を促進してしまいます。

高血圧には、他の病気が原因となる二次性高血圧とそれ以外の本態性高血圧の2つがあり、そのほとんどは本態性高血圧です。これは塩分過多や食べ過ぎなどを中心とした食生活、運動習慣、喫煙などの生活習慣を見直すことで、病気の予防・改善につながる生活習慣病です。



定期的な血圧測定と年に一度は健康診査を受けましょう!

保健センターでは、月・水・金の午前中に健康相談（血圧測定）を実施しています。ぜひご利用ください。

問合せ 役場住民税務課 ☎ 46-7206 保健センター ☎ 46-2313

成人における血圧値の分類

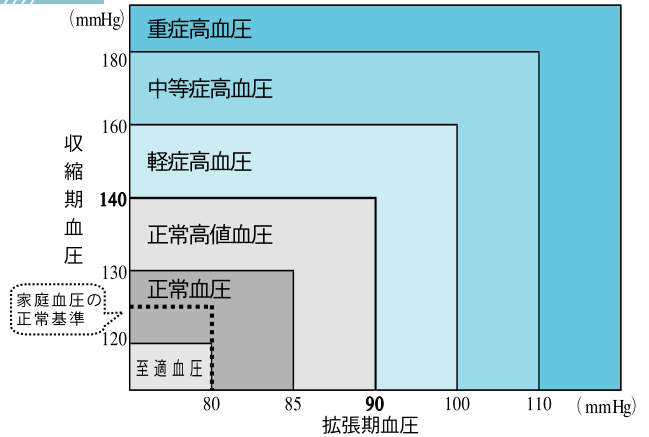

こんな人が危険!

- 濃い味付けの好きな人
- たくさん食べる人
- タバコを吸う人
- 血圧が基準値を超える人
- 肥満の人

長寿医療(後期高齢者医療)制度と国民健康保険のお知らせ

長寿医療制度および国民健康保険の保険料(税)について、「年金からのお支払い」を「口座振替」に変更できる方が拡大されました。

口座振替でのお支払いをご希望される方は、住民税務課の窓口での手続きが必要となります。また、手続きに期限はありませんが、手続きいただく時期により年金からのお支払いから口座振替に切り替わる時期が異なりますので、詳しくは窓口までお問い合わせください。

口座振替の手続きは・・・

口座振替依頼書と申出書の提出が必要ですので、次のものをお持ちください。

- ① 長寿医療制度または国民健康保険の保険証
- ② 振替口座の預金通帳とお届け印
- ③ 印鑑

「口座振替」であっても、お支払いいただく保険料(税)の総額は変わりません。

注意!

- 国民健康保険の保険料の納め忘れがあった方は変更できない場合があります。また、口座振替の指定口座から保険料(税)お支払いがいただけない場合は、年金からのお支払いに切り替える場合があります。
- 社会保険料控除は口座振替によって支払った方に適用されます。これにより、世帯全体の所得税や住民税が減額となる場合がありますのでご注意ください。

問合せ 役場住民税務課 ☎ 46-7206 (長寿医療制度) / ☎ 46-7202 (国民健康保険)



ほのぼの

～年金だより～

国民年金保険料の納付は口座振替の1年前納がお得！

～お申し込みは2月末までにしてください～

国民年金保険料の納付は、口座振替で前納（将来分をまとめて納付）すると、保険料の割引があり大変お得です。

平成21年4月分からの国民年金保険料を、口座振替で1年前納または6か月前納することを希望される場合は、平成21年2月末までに手続きをしてください。

お申し込みは、口座振替を希望される金融機関・郵便局または草津社会保険事務所までお願いします。なお、手数料は不要です。

現在、口座振替を利用されている方であっても、振替方法の変更を希望される場合は手続きが必要になりますので、ご注意ください。

※平成21年度の保険料は、平成21年2月に告示の予定です。

【参考】口座振替を利用した場合の保険料額（平成20年度）

- ① 1年前納 … 4月分から翌年3月分までの保険料を4月末に振替えます。
前納保険料額 169,300円 **割引額 3,620円**
- ② 6か月前納 … 4月分から9月分までの保険料を4月末に、または10月分から翌年3月分までの保険料を10月末に振替えます。
前納保険料額 85,480円 **割引額 980円**
- ③ 早割制度 … 毎月の保険料を当月末に振替えます。
早割保険料額 毎月14,360円 **割引額 50円**
- ④ 翌月振替 … 毎月の保険料を翌月末に振替えます。
納期限日に振替えているため割引はありません。
保険料額 毎月14,410円



クレジットカードによる納付方法もあります！

社会保険庁では、平成20年2月1日からクレジットカードによる国民年金保険料の納付の申し込みを開始しました。

納付方法は、毎月納付（割引なし）、1年前納、6か月前納の3種類です。なお、1年前納及び6か月前納の割引額は、納付書による現金納付の場合と同様です。

また、クレジットカードによる納付は、社会保険事務所にて登録以降継続的にクレジットカード会社が被保険者に代わって立替納付を行い、カード会員に請求する方法です。直接金融機関等の窓口でクレジットカードを提示し納付する方法ではありませんのでご注意ください。

ただし、一部免除が承認された期間はご利用できません。

クレジットカードを利用した場合の納付方法

- ① 1年前納 … 4月分から翌年3月分までの保険料を引落とします。
- ② 6か月前納 … 4月分から9月分までの保険料を4月末に、または10月分から翌年3月分までの保険料を10月末に引落とします。
- ③ 毎月納付 … 毎月の保険料を翌月末に引落とします。
納期限日に引落しているため割引はありません。

お申し込みは、草津社会保険事務所までお願いします。申込用紙は、役場住民税務課窓口にも備え付けています。

問合せ 役場住民税務課 戸籍保険グループ ☎46-7206
草津社会保険事務所 ☎077-567-2220

BOOK&BOOK



一冊の本との出会い

安土町立図書館

☎46-6479 FAX46-6591

雪 ~冬の贈りもの~

日本の冬を詩情ゆたかにしてくれる雪。自然の中で、あるいは本の中で、様々な雪の表情を見つけてみましょう。

『雪の結晶 —小さな神秘の世界—』

ケン・リブレクト著(河出書房新社)

雪の結晶は、氷でできていて無色透明です。こうした基礎知識をもとに、シンブルな六角形つづみ形などバラエティに富んだその構造や種類を、詳しく楽しい説明と魅力ある写真の数々で紹介します。そして、ルーペを片手に「氷の芸術」を観察しようと言っています。



『空の名前』

高橋健司 写真・文
(光琳社出版)



天候、季節の移ろいに関する日本語を写真と一緒に集め、解説を加えた美しい本。
ぼたんゆき、ゆきひら、ゆきあか、牡丹雪、雪組、雪明り…。

『雪は天からの手紙』

—中谷宇吉郎エッセイ集—

池内了編(岩波書店)



物理学者、中谷宇吉郎(1900~62)の随筆。1930年に北海道大学に赴任後、彼はこの地でこそできる雪の研究に打ちこみました。そして綿密な観察や実験をおして、天然の雪よりも見事だという結晶を人工的に作ることに成功します。ほかにも恩師の寺田寅彦のこと、日常の科学の話題にもふれています。(児童室)

『スノーフィールドの楽しみ方』

清水秀俊著(地球丸)

雪の中で、自然を楽しむためのコツを紹介。雪の上をスキーで楽に歩くための基本から、樹木観察、アイデアいっぱい遊び、防寒や安全対策まで幅広く取りあげています。



『雪のひとひら』

ポール・ギャリコ著(新潮社)



「雪のひとひらは、ある寒い冬日、地上を何マイルも離れたはるかな空の高みで生まれました。」と始まる、雪のひとひらを「むすめ」に見立てた幻想的な小説。彼女はその時、自分はどうしてこの世に生まれたのかと問いかけます。旅の中で様々な経験を重ねるうち、雨のしずくと出会い幸せを得ますが…。やがて旅路の果てに悟った答えとは…。生きる喜びや悲しみが情感こめてうたわれ、心に残ります。

雪についてこんな本はいかがですか (すべて児童室にあります)



『お天気大作戦』

富沢勝監修(誠文堂新光社)
お天気のしくみを、項目ごとに見開きにわたりイラストと写真でやさしく解説する。



『ゆきのひ』

エズラ=ジャック=キーツ
ぶん・え(偕成社)
雪のなかで遊ぶピーターのあふれる喜びを、切り紙風に表わした素朴な絵本。



『雪・氷あそび(すぐできるやさしいあそびの本7)』

竹井史郎著(小峰書店)
いろいろな形の雪だるまや、簡単なスキー、スケートのつくり方など、冬を元気にたのしく遊び工夫を紹介。



『ゆきのひ』

加古里子 さく・え(福音館書店)
雪おろし、かまくら…。雪国の厳しくも温かい暮らしぶりを表情豊かに描いた絵本。

安土中・下池 美優さん、安土小・小川 遥花さん、老蘇小・安田 美都さん

環境美化ポスター

入賞作品に

このたび、滋賀県が実施した「ごみ減量化と環境美化に関するポスター図案」コンクールにおいて、入賞作品（佳作）に安土中学校の下池美優さん（1年）、安土小学校の小川遥花さん（4年）、老蘇小学校の安田美都さん（4年）の作品が選ばれました。下池さんの作品は、環境に対する小さな行動が大きなことにつながるという作品で、小川さんの作品は、地球のためにエコ・リサイクルしようというものです。また、安田さんの作品は、分別によるリサイクルの勧めを描いた作品です。これらの作品に描かれているように、一人一人が優しい心を持てば、環境美化につながるのではないのでしょうか。その他、入賞作品は次のとおりです。おめでとうございます。

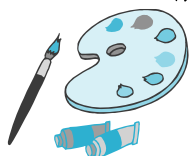

◆安土町環境保全美化推進地域ネットワーク賞◆

中江 祐子さん（安土中1年） 「あなたの小さな行動が地球にとって大きなこと」

福本 真也さん（安土中1年） 「汚すのは人 直すのも人 地球を大切に」

島田 麻央さん（安土小4年） 「海を汚さない」

林 佳樹さん（安土小4年） 「琵琶湖の魚を守ろう」

加藤 聖也さん（老蘇小4年） 「水は大切な宝もの」

野瀬 輝さん（老蘇小4年） 「ほくりにできる第一歩」

入賞作品【佳作】



安田 美都さん（老蘇小4年） 「リサイクルしよう！」



小川 遥花さん（安土小4年） 「地球のためにできること」



下池 美優さん（安土中1年） 「小さなことから地球へ恩返し」

問合せ 役場事業課 生活環境グループ ☎46-7205

広告募集中！

あなたのお店や事業の広告を出しませんか？

- 掲載料 … 1か月（1発行号限り）15,000円
- 大きさ … 縦45mm×横90mm（1枠はこの記事の半分の大きさです）
- 次回3月1日号の掲載分の締切 … 2月25日（水）
- 申込み・問合せ … 役場総務課 管理グループ ☎46-3141/FAX 46-5320

お料理ポケット



健康推進員 だより

■ No. 93

健康推進員のつどいに参加して

11月21日、悠々元気園において、「健康推進員のつどい」が51名参加のもと行われました。

当日は、午前中のガーデニングに引き続き、午後から食事バランスガイドについて学習しました。内容は、自分の1日分の適量を調べ、「コマ」にたえた媒体を使って主食・副菜・主菜・乳製品・果物と5つに分け、「なにを」「どれだけ」「どのように」バランスよくとっていけば、「コマ」を上手に回せるかなどです。また、水分・運動が必要であることを学びました。菓子・嗜好飲料は適量に楽しとります。

推進員さんが知識を自分のものにするため、自らが「勉強を何回かしよう」という声が上がりました。メタボリックシンドロームの予防・健康教室などに食事バランスガイドの媒体を利用して健康への関心の輪を広げて行きたいと思いました。

藤井 妙子

大根と鶏肉のスープ煮

材料（4人分）

大根	1/2本(600g)	A	しょうが	1かけ
人参	1本(200g)		にんにく	1片
鶏モモ肉	1枚(250g)		水	4cup
春雨(戻したもの)	30g	B	中華スープの素	小さじ1
カイツレ大根	1P		酒	大さじ2
ラー油	適宜		塩・コショウ	少々

●作り方

- ①大根、人参は大きめの乱切りにし、鶏モモ肉は1口大に切る。しょうがは薄切りにし、にんにくはつぶす。
- ②鍋に大根、人参、Aを入れて、約15~20分程やわらかくなるまで煮る。
- ③フライパンに鶏モモ肉を皮目から焼いて脂をおとし、焼き色がついたら②の鍋に移してBを加え、アクを除きながら10~15分程煮る。
- ④塩、コショウで味を調え、10cmくらいに切った春雨を加え、火を通す。
- ⑤器に盛り、根を切り落としたカイツレ大根を添える。お好みでラー油をかける。

●アドバイス

冬野菜の代表、大根をスープ煮にしてみましょう。鶏モモ肉の旨みを加えて、中華風にしてみました。しょうが、にんにく、ラー油もピリリときいて、簡単なのに温まる一品になります。



ワンポイントアドバイス

お家で子育てするお父さん・お母さんへ——在宅保育

すくすくルーム

すくすくルーム（子育て相談や情報交換、子ども同士のおふれあいの場）を12月12日と19日に保健センターで行いました。その時間の一部を利用して、クリスマスツリー形の入れ物を作り、折り紙で作った飾りを付けたり、パスやマーカーで描いたり、身近にある牛乳パックを使って親子で楽しみました。

すくすくルームは、日程が決まっています。月毎に1~2回（午前）行う予定です。

広報や情報版でお知らせしますので、ご覧になって参加してください。

お知らせ

親子クッキングについて

- とき 2月27日(金) 9:30~11:30
 対象児 平成17年4月2日~18年4月1日 生
 持ち物 エプロン、三角巾(バンダナ)、
 タオル、水筒
 ※15組になり次第締切ります。
 申込み・問合せ
 子育て支援センター ☎46-6400

文芸たまたま箱

2009年3月の予定
文芸セナリヨ46-6507 あづちマリエート46-2645 信長の館46-6512

3/14土
15:00開演(14:30開場)

宮本 笑里 ヴァイオリンリサイタル♪

「のだめオーケストラ」や「LIVE Image」への参入で
注目のアーティストが文芸セナリヨに登場!

- ◆出演者◆ 宮本笑里(ヴァイオリン)・浦壁信二(ピアノ)
- ◆入場料◆ 一般 3000円・青少年 2000円(25歳以下) **全席指定**
- ◆プログラム◆ カノン: パッヘルベル/アヴェ・マリア: グノー/ジェラシー: ゲーゼノ
Les enfants de la Terre~地球の子供たち~(TBS 世界遺産テーマ): 服部隆之 他
- ◆主催◆ 滋賀県、(財)滋賀県文化振興事業団[しが県民芸術創造館]
- ◆共催◆ (財)安土町文芸の郷振興事業団、滋賀県教育委員会



3月7日(土) 10:30開演

ワンコインコンサート 「ボンボン♪低音の魅力」

入場料: 500円・キッズシート 500円(クッション貸出限定20席)
出演者: 金澤恭典(コントラバス)・松園洋二(ピアノ)
プログラム: ディズニーメドレー、ジュピター(ホルスト)他

3月19日(木) 14:00開演

第164回はつらつコンサート 「マンドリン・アンサンブルコンサート」

入場料: 600円、心身障がい者および妊婦の方無料(要証明)
プロデュース・音楽監督: 若代孝三

3月21日(土) 13:30開演

オルガン教室発表会 2009

入場無料(整理券受付中)
出演者: 文芸セナリヨオルガン教室受講生



◆文芸の郷会員になりませんか?◆ 年会費 1200円 / 入会費 500円

- 文芸の郷自主事業チケット 10%引
(1000円以上のチケット2枚まで)
- 自主事業のチケットを先行購入できます。
- 信長の館入場料割引
(団体料金・会員証の提示で5名まで)
- 文芸の郷レストラン食事 10%引
(金券にて返金。会員証の提示で2名まで)
- 毎月発行の会報、イベント情報を郵送
- チケット無料郵送サービス
※継続で会員手続きをしていただく方は入会金はかかりません。
詳しくは、文芸セナリヨ(Tel.46-6507)

mail-magazine



こんには、安土町長の津村孝司です。皆様がこの文章をお読みになっている頃には、各地区を訪問してまいります第2回合併住民説明会も終わりをむかえていると思います。6日までは除き、昨日12月からは、2月6日までは2回開催させていただきます。ともあります。

一昨年の10月より、安土の良さを子や孫の代、そのもつと先まで持たせて行くにはやはり、市町合併が必要という事で取り組みをさせていたいただきました。現在、近江八幡市との平成22年3月31日までの合併を目指し、鋭意努力を重ねております。

おかげさまで、町民の皆様からは様々なご質問、ご意見を頂戴しました。その中でも合併の相手先の近江八幡市の抱える課題、特に近江八幡市立総合医療センターのことに質問が殺到いたしました。

医療センターを取り巻く状況は、昨年11月頃に新聞やテレビで流れました報道内容と今現在とはずいぶん違ってきます。今回はこのことについて、近江八幡市側の説明をもとにお話し致します。

平成18年10月にオープンしました新しい医療センターは市の直営ではなく、PFIという民間の資本を活用した方式で建物の建設がされ、同時に医療を確保しようと、部署の運営を民間の特別目的会社(ゼネコン大手の大林組が100%出資)がされるということでスタートしました。

オーブン初年度から赤字に陥った原因は、この特別目的会社とか聞いた契約の内容に問題があったかという状態(PFIのまま)で行くと

市の試算では毎年10億円近くの赤字になると試算されています。市は昨年12月24日にPFIを特別目的会社との間で解除という決着をされ、今年の3月31日をもって正式に直営化されます。

直営に切り替えることにより、いくつかのことが改善されるようになります。例えば、建設費分の金利は5・37%から2%台になり、以下に金利で返済ができる、固定的に特別目的会社に支払っていた費用が市の努力次第でコストを下げられる、医療収入を過大に見込んでいたものを今後妥当なレベルに設定し、確実な収益を見込む、などです。今年4月1日以降は市の経営手腕が問われるという点には十分可能と聞いております。黒字で安心しております。

合併については町民の皆様お一人一人に説明し、ご理解いただくのが本意ですが、なかなかそれ等も叶いません。住民説明会や広報等でその代わりをさせていただいておられます。また、資料等はできるだけ用意させていただいてまいりますが、ご理解いただくのに難しい面もあるかと思っております。

私たち行政と資料等の見方にも熟知し、深い見識を持っていただいています。町民代表の議会とでついでに、どうか町民の皆様方へはご安心いただきたく存じます。合併により、失うものもあるかとは思いますが、しかし、それ以上に、本町の良さ、町民の皆様様の生活を継続可能にする手段であり、賜りますようお願い申し上げます。

毎月発行のメールマガジンをご覧になりませんか? 詳しくは、<http://www.town.azuchi.shiga.jp/m-magazine/>

天使の ほほえみ



はるき
狩谷 春希ちゃん
2月4日生まれ (慈恩寺)



まゆ
福岡 舞夕ちゃん
2月15日生まれ (常楽寺)



平成21年2月はじめての
お誕生日を迎えました



いおり
眞田 伊織ちゃん
2月27日生まれ (西老蘇)



うるり
平井 麗ちゃん
2月29日生まれ (東老蘇)



戸籍 だより

12月受付分 (敬称略)

おくやみ
なまえ
薪先 英雄 住所 桑実寺
坪田 眞次 住所 東老蘇
金 奄全 住所 下豊浦
小林 輝雄 住所 小中
山田 いと 住所 内野
千葉 和子 住所 下豊浦
西村 重造 住所 東老蘇

おくやみ

なまえ

住所

たかさご
なまえ
岩村 龍司・児玉 沙織 住所 常楽寺
宮本 能貴・眞山 優子 住所 上豊浦
大林 浩・中面 彰子 住所 東老蘇
石井 明・山本 基恵 住所 上豊浦

たかさご

なまえ

住所

うぶごえ
あかちゃん
保護者 住所
永岡 颯 眞 住所 常楽寺
北林 鼓 眞 住所 小中
橋 眞里 弥 住所 常楽寺
田中 結い 名 住所 常楽寺
井上 莉 壺 住所 東老蘇

